Henki & elämä

Jyväskylän seurakunnan lehti 29.1.2015 • numero 2

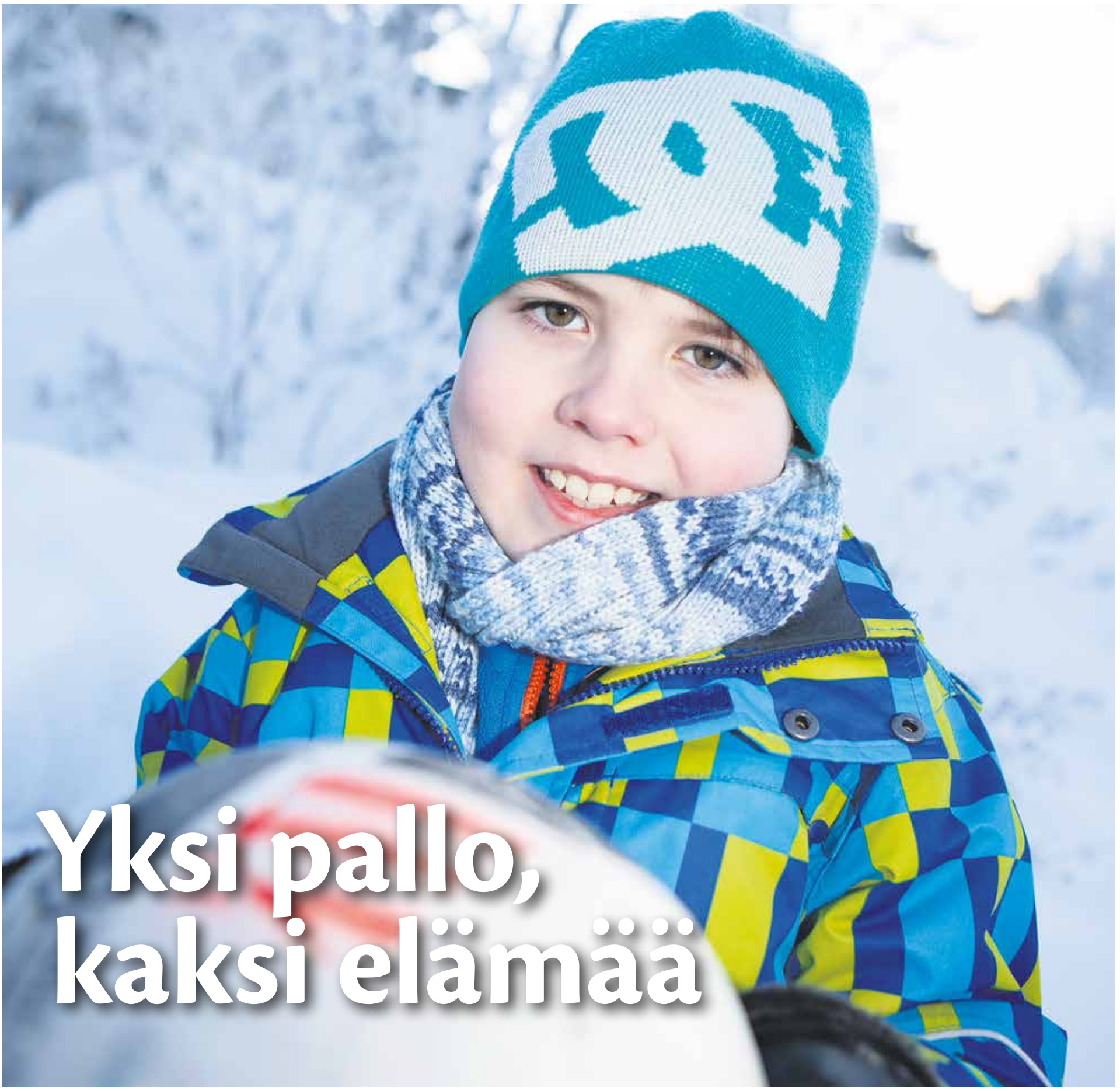

Yksi pallo, kaksi elämää

Mia etsii vielä omaa paikkaansa

sivu 5

Helvettiin menet pilakuvinesi

sivu 6–7

Suomalaisten viimeinen matka Afganistanissa

sivu 16

Pääkirjoitus

Ihminen on peto

Lasiseinän takana on läjä hiuksia. Toisen samanlaisen takana on silmälaseja, kolmannen takana kenkiä. Toisaalla on niin pieni huone, että siellä ei mahdu kuin seisomaan. Kapea komero käy kidutuksesta, kun siellä on riittävän pitkään.

Kun ihmisen sairaalloisen mielikuvituksen synnyttämiä keksintöjä katsoo yhden toisensa perään, puhe jää kurkkuun puheliaimmallakin. Joltain pääsee kyynel tai useita. Kylmäksi tuskin jää kukaan. Yli miljoonan ihmisen tapatuspaikka ei unohdu mielestä vuosienkaan jälkeen.

Eteläisessä Puolassa sijaitsevat Auschwitzin keskitysleiri ja etenkin sen kakkososa Birkenau ovat kammottavia todisteita siitä, mihin ihminen pystyy. Ihminen on peto, joka voi otollisissa olosuhteissa päätyä tekemään lähes mitä tahansa. Ihminen voi kiduttaa, raiskata ja tappaa. Lapsia ja aikuisia. Vieraita ja tuttuja. Suomessa ja ulkomailla. Syystä tai syyttä.

Ihminen on peto ei pelkästään sodan, vaan myös rauhan aikana. Hän voi tehdä pahaa paitsi pakotettuna, myös täysin omasta tahdostaan. Hän voi tehdä niin joko yksin tai ryhmässä. Pedon uhriksi joutuneella on rikki lyötynä suuri riski päätyä pedoksi itsekin – ellei sitten päädy hengettömäksi.

Auschwitzin keskitysleirin vapauttamisesta tuli tällä viikolla kuluneeksi 70 vuotta. Se on toisaalta pitkä aika, mutta toisaalta niin lyhyt, että vielä on elossa ihmisiä, jotka tuon päivän muistavat. Niitäkin, jotka leiriltä selvisivät.

On ehdottoman tärkeää, että Auschwitz-Birkenaun kaltainen paikka pidetään jälkipolvien nähtävänä. Että jokainen sellainenkin, joka ihmisen pahuutta tohtii epäillä, ymmärtäisi. Ymmärtäisi, että se mikä oli mahdollista menneessä, voi olla mahdollista tulevassakin, ellemme itse estä sellaisen tulevaisuuden tapahtumista.

Vastakkainasettelua syntyy ja sitä synnytetään tarkoituksella. Populistien puheet uppoavat parhaiten niihin, joilla ei ole kykyä epäillä ja esittää vastakysymyksiä. Pohtia itse ja olla eri mieltä. Tarkoitushakuinen poliittinen populismi voi kasvattaa petoja.

Marjo Rönnkvist
päätoimittaja

Henki & elämä

Kannen kuva: Tuomas Leppänen pelaa mielellään koulun jälkeen jalkapalloa kavereidensa kanssa.

Kuva: Hanna-Kaisa Hämäläinen

Jyväskylän seurakunta hakee korvauksia puukaupoista

MARJO RÖNNKVIST teksti
ANNA JAKOAHO kuva

Jyväskylän seurakunta on liittynyt vahingonkorvauksia metsäyhtiöiltä hakevaan Suurisavotta-ryhmään.

– Seurakunnan kannalta kyse on merkittävästä summasta, joten Suurisavotta-ryhmään liittyminen oli perusteltua, talouspäällikkö **Markku Laitinen** toteaa.

Markkinaoikeus tuomitsi kolme metsäyhtiötä valtakunnallisesta puunostokartellista viisi vuotta sitten. Metsäliitto Osuuskunta, Stora Enso Oyj sekä UPM-Kymmene Oyj olivat tuomion mukaan kartellin avulla manipuloineet puun ostohintoja ja siten aiheuttaneet puunmyyjille taloudellista vahinkoa.

Korpilahden seurakunta ja Jyväskylän maaseurakunta tekivät kartellituomion saaneiden yhtiöiden kanssa puukauppoja useiden vuosien aikana. Kauppoja tehtiin yhteensä noin miljoonan euron arvosta.

Jyväskylän seurakunta on liittynyt Suurisavotta-ryhmään, joka hakee matsäyhtiöiltä vahingonkorvausta vanhoista puukaupoista.

Jyväskylän seurakunta maksaa Suurisavotta-ryhmään liittymismaksua ja asianajotoimiston kuluja yhteensä noin 15 000 euroa. Liittymissopimuksen mukaan ryhmälle maksetaan lisäksi 3,9 prosenttia oikeudenkäynnin tuloksena mahdollisesti saatavasta korvauksesta. Korvausvaatimuksen suuruus on 25 prosenttia Korpilahden ja maaseurakunnan tekemien puukauppojen summasta eli noin 250 000 euroa.

Korvauskanteen esittämiseen liittyvää määräaikaa jatkettiin hovioikeuden päätöksellä. Metsäyhtiöt ovat kuitenkin valittaneet päätöksestä, joten vahingonkorvauksia koskeva oikeusprosessi voi käynnistyä vasta sitten, kun korvausvaatimusten jättämisen ajankohtaa koskeva valitus on käsitelty.

Laitinen arvioi, että edessä voi olla pitkä oikeusprosessi.

– Prosessin perusteena on markkinaoikeuden lainvoimainen päätös kartellista. Oletettavaa on, että metsäyhtiöt pyrkivät kyseenalaistamaan kartellin vaikutuksen puunmyyjille maksettuihin hintoihin.

Tapetilla

Hiiriä ja ihmisiä – sekä serotoniinia

KAARINA HEISKANEN teksti
WIKIPEDIA kuvat

Ärsyttääkö punaisissa liikennevaloissa odottelu? Naputtaako jalka kiivaasti lattiaan kaupan kassajonossa, joka matelee hitaasti eteenpäin? Lentääkö puhelin seinään, kun olet kuunnellut puoli minuuttia odotusmusiikkia? Äyskitkö tietokoneelle, joka lataa nettisivua etanavauhdilla?

Hiirillä tehdyt kokeet antavat viitteitä siihen, että serotoniini voisi auttaa hermokimppua. Hermovälittäjäaine serotoniini nimittäin lisää kärsivällisyyttä. Hiiret pantiin tutkimuksessa odottamaan satunnaisesti tulevia herkkupalkintoja. Tutkijat olivat muokanneet hiirten serotoniinia erittäviä hermosoluja siten, että ne erittivät valoärsytyksestä enemmän välittäjäainetta. Mitä enemmän serotoniinia erittyi, sitä pidempään hiiret malttoivat odottaa.

Serotoniinin kärsivällisyyttä lisäävästä vaikutuksesta kertoi Tiede-lehden nettisivu.

Valitettavasti serotoniinilla voi olla vaikutuksia, jotka vaarantavat maailmanrauhaa. Samainen nettisivu nimittäin otsikoi vauhdikkaasti, että kiihkouhkovaisuus sikiää serotoniinista – tarkkaan ottaen sen puutteesta

Ruotsalaistutkimuksen mukaan aivojen serotoniini-välittäjäaine saattaa selittää osan yksilöiden uskonnollisuuden eroista.

Tukholman Karoliinisen sairaalan psykiatrit seurasivat PET-kameralla seroniiniaktiivisuutta 15 miehen aivoissa. Skeptisesti henkimaailmaailman asioihin suhtautuvien aivoista löytyi runsaasti serotoniinia vastaanottavia reseptoreita. Henkien olemassaoloon ja yliluonnollisiin uskovien serotoniiniaktiivisuus oli puolestaan silmiinpistävän vähäistä, kertoo *American Journal of Psychiatry*.

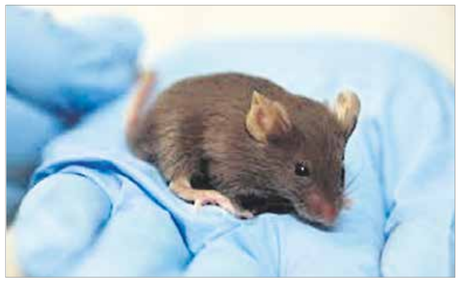

Hiirtä ei hermostuta. Se malttaa odottaa herkkupalaa kaikessa rauhassa, kun serotoniinit ovat kohdillaan.

Ajassa

Suurella Sydämellä -sivustolla vapaaehtoistyötä tehdään näkyväksi ja helpoksi aloittaa. Sivuston koordinaattorina toimiva Outi Syrjälahti toivoo, ettei kukaan avuntarvitsija jäisi yksin. – Suurella Sydämellä -toiminnan tarkoitus on auttaa lähimmäisiä ja vähäosaisia ja kaikki voivat kantaa kortensa kekoon.

Vapaaehtoistyöhön voi jäädä koukkuun

Jyväskylän Suurella Sydämellä -koordinaattori Outi Syrjälahti kehottaa tutustumaan sivuston tarjoamiin vapaaehtoistehtäviin ja lähtemään rohkeasti mukaan tekemään hyvää.

KAARINA HEISKANEN teksti
SIRPA KOIVISTO kuva

Kuka olet ja mitä teet?
Olen **Outi Syrjälahti,** toinen Jyväskylän Suurella Sydämellä –sivuston koordinaattoreista. Työhön kuuluu Jyväskylän Suurella Sydämellä -sivuston hallinnointi. Seuraamme myös keskusteluja sosiaalisessa mediassa ja päivitämme muun muassa Suurella Sydämellä – Jyväskylä Facebook-ryhmää. Osallistumme myös alueellisen toiminnan kehittämiseen.

Kerro lisää Suurella Sydämellä -toiminnasta?
Suurella Sydämellä on valtakunnallinen verkkopalvelu, joka yhdistää avun tarvitsijat ja vapaaehtoistyöntekijät. Jokaisella mukana olevalla kaupungilla on oma sivu, josta näkyy avoinna olevat vapaaehtoistehtävät.

Jos mieleistä tehtävää ei löydy, meihin voi ottaa yhteyttä vaikka sähköpostilla jyvaskyla@suurellasydamella.fi ja tarjota omaa osaamistaan.

Sivuston kautta voi lisäksi pyytää apua, jolloin ohjaamme viestit eteenpäin. Suurella Sydämellä toimintaan kuuluu myös Palveleva Puhelin.

Mitä vapaaehtoisena toimiminen antaa sinulle?
Kun olin esikoiseni omaishoitaja 6,5 vuotta, arki oli todella haastavaa. Meidän onneksemme saimme valtavasti apua omilta vanhemmiltamme arjesta selviämiseen. Jo silloin ajattelin, että miten pärjäävät ne, jotka ovat ilman läheisimmäisten apua. Haluan osaltani auttaa, ettei kukaan avuntarvitsija jäisi yksin.

Oletko tehnyt tai teetkö jotain muuta vapaaehtoistyötä?
Joskus yläasteella vedin kokkikerhoa ala-asteikäisille lapsille Keljonkankaan seurakuntakodilla ja olin Vesalassa lasten kesäleirillä ohjaajana. Vapaaehtoistyö on tullut monella tavalla muuten tutuksi Leijonaemot ry:n, Käpy ry:n ja MLL:n toiminnassa.

Kuinka suuri sydän sinulla on?
Kaikissa ihmisiin liittyvissä asioissa hyvinkin suuri, mutta maailmassa on myös paljon asioita, joiden suhteen minulla ei riitä sympatia.

Miten neuvoisit henkilöä, joka huomaa olevansa suurisydäminen?
Jos tämä henkilö kokee, että häneltä liikenee aikaa toisten auttamiseen, niin aluksi voi tutustua Suurella Sydämellä -sivustolla oleviin vapaaehtoistehtäviin. Jyväskylässä on monia järjestöjä, joiden tehtävänä on ihmisten auttaminen ja he ottavat ilolla uusia vapaaehtoistyöntekijöitä vastaan. Rohkeasti mukaan vaan.

Millaisia vapaaehtoistehtäviä Jyväskylän Suurella Sydämellä tarjoaa tällä hetkellä?
Aika paljon sellaisia pienen kynnyksen tehtäviä. Tällä hetkellä tarvitaan muun muassa lenkkikaveria, keskustelukumppania, sisällöntuottajia verkkosivustolle ja lastenhoitapua.

Mitä tarkoittaa sivulta löytyvä Tunti kuukaudessa –uudenvuodenlupaus?
Sitä, että pienellä panostuksella saa itselleen ja läheiselle hyvän mielen. Vapaaehtoistyö antaa enemmän kuin ottaa. Suurella Sydämellä -sivustolla on lueteltu 10 hyvää syytä tehdä vapaaehtoistyötä. Kaikki pitävät paikkansa.

Kuka voi tulla toimintaan mukaan? Pitääkö olla kirkon jäsen?
Ei tietenkään tarvitse olla kirkon jäsen. Suurella Sydämellä -toiminnan tarkoitus on auttaa lähimmäistä ja vähäosaista ja kaikki voivat kantaa kortensa kekoon.

Jos yhden kerran lupautuu, niin sitoutuuko sitten loppuiäkseen?
Toiminta ei ole sitovaa, mutta siinä on vaara, että vapaaehtoistyöhön jää koukkuun. Kun tutustuu uusiin ihaniin ihmisiin ja kokee tekevänsä tärkeää auttamistyötä, ei ehkä haluakaan lopettaa.

Onko sitoutumisen pelko suurin este lähteä vapaaehtoiseksi?
Ehkä, en osaa sanoa. Ehkä vapaaehtoistyö koetaan jonkin pienen piirin näpertelyksi ja että siihen on hankala lähteä mukaan. Ja ehkä edelleenkin on vallitseva käsitys siitä, että vapaaehtoistyö on pelkkää kirkkokahvien keittelyä. Juuri tästä syystä Suurella Sydämellä -nettisivusto on avattu. Tehdään vapaaehtoistyö näkyväksi ja helpoksi aloittaa.

Suurella Sydämellä on Yhteisvastuukeräyksen kotimaankohde. Miksi se tarvitsee rahaa?
Avuntarvitsijoita on Suomessa paljon. Toiminnan kautta autetaan erityisesti yksinäisiä, sairaita, taloudellisessa ahdingossa olevia tai muista syistä elämässään vaikeaan tilanteeseen joutuneita.

Yhdistyksille avustuksia yli 20 000 eurolla

Jyväskylän seurakunta on myöntänyt yhdistyksille avustuksia kirkollisiin tarkoituksiin kaikkiaan noin 20 000 euroa.

Suurimmat avustukset myönnettiin musiikkitoimintaan. Keltinmäen seurakuntakuoro ry, Kuomu ry, Palokan kirkkokuoro ry, Vaajakosken kirkkokuoro ry sekä Korpilahden kirkkokuoro ry saivat kukin 1 800 euroa. Lauluyhtye Lux Auribukselle myönnettiin 1 100 euron avustus.

Paikallisista toimijoista avustusta saivat myös Jyväskylän Rauhanyhdistys ry 1 500 euroa, Jyväskylän NMKY ry, Huhtasuon Elämän leipä ry ja Vaajakosken Suvanto ry kukin 1 000 euroa sekä SLEY ry Jyväskylän osasto 500 euroa.

Valtakunnallisista toimijoista Herättäjä-Yhdistys ry sai 1 100 euroa, Kansan Raamattuseura ja Suomen Merimieskirkko ry 800 euroa kumpainenkin sekä Suomen ekumeeninen neuvosto 300 euroa.

Kirkkohallitus esittää uutta diakonivirkaa

Kirkkohallitus esittää, että kirkkoon perustetaan uusi diakonivirka hengelliseksi viraksi papinviran rinnalle. Uusi diakonivirka korvaisi nykyisen diakonian viran, ja lisäksi siihen vihittäisiin kirkon kasvatuksen ja lähetyksen tehtävissä toimivia. Kanttoreita ei tässä vaiheessa esitetä uuden viran piiriin.

Esityksen mukaan diakonivirka on kristilliseen sanomaan perustuvien lähimmäisenrakkauden, kasvatuksen, lähetyksen ja sielunhoidon tehtäviä varten. Virkaan vihittävältä edellytetään virka- tai työsuhdetta virkaan sopivissa tehtävissä seurakunnassa tai kirkon hallinnossa. Nykyiset työntekijät ja viranhaltijat voivat siirtyä vihkimysviran piiriin sitä halutessaan.

Vihityllä olisi kirkon jäsentä laajemmat oikeudet hoitaa jumalanpalveluselämää omalla työalallaan. Muutoin koulutus ja tehtävät vastaisivat pitkälti nykykäytäntöä.

Risto Nordell sai kirkon kulttuuripalkinnon

Kirkon kulttuuripalkinto 2014 myönnettiin Yle Radio 1:n musiikkitoimittaja **Risto Nordellille**. Palkinnon saajan valinnut työryhmä katsoo Risto Nordellin toimineen työssään merkittävänä kristillisen kulttuurin vaikuttajana. Hän on radiotoimittajana löytänyt laajan kosketuspinnan radiokuuntelijoihin. *Riston valinta*-ohjelmassa hän on luontevalla tavalla esitellyt kirkkovuotta, ja sen keskeisiä juhlia valitsemalla aiheeseen liittyvää musiikkia.

Nordell on haastatellut ohjelmissaan ekumeenisessa hengessä kirkon vaikuttajia ja pitänyt esillä kristillistä kuvataidetta. Ohjelmista on välittynyt kunnioitus luontoa kohtaan.

Uusien luottamushenkilöiden nelivuotiskausi on alkanut

Jyväskylän seurakunnan kirkkovaltuustoa johtaa seuraavat kaksi vuotta Heikki Tynkkynen. Kirkkoneuvoston varapuheenjohtajaksi valittiin Raija Sipinen.

Jyväskylän seurakunnan kirkkovaltuustoa luotsaa seuraavat kaksi vuotta Heikki Tynkkynen (kesk.). Valtuuston varapuheenjohtajaksi kirkkovaltuusto valitsi **Erkki Puhalaisen** (Seurakuntaväki).

Kirkkoneuvoston puheenjohtaja on aiempaan tapaan kirkkoherra **Arto Viitala**. Neuvoston varapuheenjohtajaksi kaudelle 2015-16 valittiin **Raija Sipinen** (kok.) ja hänen henkilökohtaiseksi varajäsenekseen Pipsa Wilhelms (kok.).

Kirkkoneuvoston jäseniksi valittiin Juha Venäläinen (kok., varalle Juha Suonperä), Mauri Sompa (kok., Riitta-Liisa Göös), Jari Tuukkanen (kesk., Tapani Kalenius), Anu Alenius-Taipalus (kesk., Eeva Harjula), Raija Pekkarinen (kesk., Marketta Korhonen), Erkki Puhalainen (srk-väki, Pentti Vilpunaho), Inkeri Tuunanen (srk-väki, Mia Puolimatka), Arja Ylhävaara-Perendi (srk-väki, Pertti Pekkarinen), Hilkka Illman (sd., Aarno Lahtinen), Tuulikki Väliniemi (sd., Vesa Karvinen) sekä Mikko Jegoroff (Kristillisten perusarvojen puolesta, Esko Latvala).

Arvioinnin johtokunta: Matti Eerola, pj. (Seppo Niittonen), Eero Kuusela (Jonna Temonen), Maire Lilja (Janne Jokinen), Eija Viitanen (Antti Hirvensalo), Eero Katainen (Henna Katainen).

Kiinteistö- ja hautaustoimen johtokunta: Tapio Lampinen, pj. (Raimo Honkonen), Markku Ikkala (Sirkku Laurila), Pia Nyman (Tomi Jylänki), Aimo Asikainen (Pauli Hintikka), Eeva Harjula (Rita (Riitta Kaarina) Marttinen) Arja Ylhävaara-Perendi (Tomi Pirttimäki), Esko Latvala (Ulla Seppälä).

Yhteisen seurakuntapalvelun johtokunta: Terhi Pulli, pj. (Markku Lamberg), Karoliina Niinistö (Marika Paananen), Eira Korpinen (Rita (Riitta Kaarina) Marttinen), Yrjö Damskägg (Matti Kekäläinen), Erkki Puhalainen (Pentti Vilpunaho), Anna Ruokonen (Antti Nevalainen), Jani Tanskanen (Leena Jurvanen), Petri Janhunen (Marja-Leena Makkonen).

Huhtasuon alueseurakunta: Marjatta Hynynen, pj. (Ellen Tuikkanen), Sari Malmberg (Pirjo Petrescu), Hermanni Riikonen (Vesa Karvinen), Matti Björk (Veikko Salonen), Kyllikki Vuorinen (Irja Peura), Aki-Matti Itkonen (Marja-Leena Rantalainen), Tero Kelhälä (Urho Pynnönen), Vuokko Honkamäki (Matti Körkkö).

Keltinmäen alueseurakunta: Tuija-Elina Lindström, pj. (Laura Siivola), Tomi Jylänki (Heimo Lajunen), Raimo Virolainen (Tero Tilus), Anne-Maria Perttula (Heli Hämäläinen), Erkki Helle (Ritva Schiestl), Annikki (Jäsberg-)Jokinen (Antero Kauppinen), Hilkka Vänni (Teemu Parantainen), Matti Jokitalo (Riika Keskisaari).

Keskustan alueseurakunta: Pipsa Wilhelms, pj. (Veera Ylimaunu), Eero Räty (Marko Tolonen), Liina Hauru (Sari Koskinen), Juha Lappalainen (Jukka Juusela), Antti Kakkuri (Arto Mikkola), Pirjo-Liisa Junttila (Ilkka Puhakka), Erkki Lampinen (Maria Luhtaniemi), Anna Alander (Anna Ruokonen).

Korpilahden alueseurakunta: Pirkko Weijo, pj. (Tiina Nurminen), Arja Sahlberg (Eija Kankainen), Jussi Nokelainen (Pertti Vuorinen), Minna Mustonen (Riitta Marjasalo), Tapani Nyberg (Petteri Kaura-aho), Maarit Nissinen (Jouni Korhonen), Erkki Wuorsalo (Tiina Mennala), Hannu Markkanen (Jukka Järviniemi).

Kuokkalan alueseurakunta: Seppo Seppälä, pj. (Anja Lehto), Olli Saloheimo (Mikko Tenhunen), Vesa Laakkonen (Riku Tenhunen), Tuulia Ikkelä-Koski (Matti Timlin), Erkki Savolainen (Erkki Hyytiälä), Mia Puolimatka (Krista Dachauer), Anna-Leena Sahindal (Meeri Savolainen), Liisa Kuparinen (Maija Örnmark).

Palokan alueseurakunta: Marjo Pakka, pj. (Tiina Hokkanen-Oja), Anne Rahkonen (Taija Pyykkönen), Antti Koskela (Pertti Salonen), Anniina Savolainen (Aila Niittonen), Ari Ahlgren (Tapani Kaakkuriniemi), Leena Lyytinen (Erkki Mikkonen), Aarno Lahtinen (Riitta Mäkinen), Mika Kelander (Veikko Päivinen).

Säynätsalon alueseurakunta: Erkki Puhalainen, pj. (Marja-Leena Mertanen), Eija Toiviainen (Sirpa Pii-Keinonen), Heikki Rusko (Risto Krogerus), Ilkka Laakso (Sami Inkilä), Pekka Sundell (Markus Ilomäki), Kerttu Saarela (Pentti Tossavainen), Auli Tiirola (Tuulikki Lyytikäinen), Eila Tiainen (Jaakko Jaatinen).

Tikkakosken alueseurakunta: Tomi Pirttimäki, pj. (Raili Makkula), Leena Hirvonen (Lasse Huntus), Tapani Kalenius (Keijo Häkkinen), Raija Kolu (Mirja Silvennoinen), Pentti Vilpunaho (Sari Airaksinen), Leena Uutela (Kari Kuusijoki), Seppo Piilonen (Jaana Iivarinen), Gunilla Ranta (Reijo Peura).

Vaajakosken alueseurakunta: Päivi Liimatainen, pj. (Aimo Asikainen), Riitta-Liisa Göös (Peter Nordman), Santeri Lohi (Päivi Ilkka), Pauli Hintikka (Yrjö Damskägg), Maria Taivassalo (Johanna Tuomisalo), Juhani Malinen (Hannu Göös), Liisa Laatinen (Leena Jurvanen), Aarne Vesterinen (Arja Hokkanen).

Perheasiain neuvottelukeskuksen yhteisjohtokunta: Inkeri Tuunanen, pj (Pirjo Ristikivi), Sari Makkonen (Hannu Markkanen) ja Ilkka Puhakka (Leena Jurvanen).

Sairaalasielunhoidon yhteisjohtokunta: Heimo Lajunen, pj. (Hannu Murisoja), Marja-Leena Mertanen (Maria Taivassalo) ja Marketta Korhonen (Raakel Poudyal).

Keski-Suomen seurakuntien kehitysvammaistyön yhteisjohtokuntaan valittiin yksimielisesti vuosiksi 2015–2016 Mia Puolimatka (Eija Toiviainen).

Jyväskylän rovastikunnan rovastikuntaneuvostoon valittiin yksimielisesti toimikaudeksi 2015–2018 Irene Hallamäki (Seppo Piilonen).

Tilintarkastajiksi Paavo Pitkänen (JHTT) ja Jukka Sorjonen (KHT).

Hengissä

Luuk. 17: 7–10

Jeesus sanoi opetuslapsilleen:
"Jos teillä on palvelija kyntötöissä tai paimenessa, niin ettehän te hänen kotiin palatessaan sano: 'Käy pöytään, saat heti ruokaa.' Ei, te sanotte: 'Laita minulle syötävää, vyötä vaatteesi ja palvele minua sen aikaa kun syön ja juon. Sitten saat sinä syödä ja juoda.'

Ei palvelija siitä saa kiitosta, että hän tekee, mitä hänen tulee tehdä. Niinpä tekin, kun olette tehneet kaiken, mitä teidän tulee tehdä, sanokaa: 'Me olemme arvottomia palvelijoita. Olemme tehneet vain sen, minkä olimme velvolliset tekemään.'"

Armo vai arpajaiset

Sunnuntain teema on ansaitsematon armo. Päivän teksteissä – Roomalaiskirjeessä – muistutetaan, että Jumalan armoa ei ansaita. Hänen hyvyytensä on sama kaikkia kohtaan.

Mutta sitten sanotaankin, että Jumala armahtaa kenet tahtoo ja paaduttaa kenet tahtoo. Kuulostaa kyllä enemmän arpajaisilta kuin armolta.

Kyllä Jumala lähestyy meitä erityisesti ehdottoman, ansaitsemattoman armon kautta. Siitä *Raamattu* puhuu meille.

Tuo *Roomalaiskirjeen* kohta, että "hän armahtaa kenet tahtoo ja paaduttaa kenet tahtoo" liittyy Paavalin opetukseen siitä, että Jumala on meistä riippumaton, suvereeni toimija, ei meidän käskettävissämme.

Ihan varmaan hän on valmis armahtamaan meistä jokaisen. Hän on se Luukkaan evankeliumin eräässä toisessa kohtaa kuvaama tuhlaajapojan isä, joka odottaa poikansa/tyttärensä paluuta luokseen.

Mihin ihminen sitä armoa oikeasti tarvitsee?
Elämiseensä.

Mitä armo sinulle konkreettisesti merkitsee? Millä teoilla tai tapahtumilla kuvailisit sitä?
Saan olla, elää Jumalan hyväksymänä, vaikka muut tai edes itse en sitä niin kokisi. Kyllä tuo edellä lainaamani Tuhlaajapojan isä kuvaa sitä melko hyvin.

Luukkaan tekstissä olisi ollut armollisempaa, jos kotona (laiskana) odottanut isäntä valmistaisi ruokaa palvelijoilleen – vaan ei, käski ruoanlaittoon ja tarjoiluun. Höh. Mistä opetuksesta tässä on kyse?
Tuon ajan yhteiskunta oli vähän toisenlainen kuin meidän yhteiskuntamme. Muun muassa orjuus oli tuolloin voimassa.

Teksti korostaa vastuun kantamista, mutta ehkäpä se nykypäivänä sanotettaisiin vähän toisella tavalla.

Mikä merkitys on ansaitsemattomalla armolla, jos kaikki on ennalta määrätty?
Jumalan armo on aina ansaitsematonta ja se on meille ennalta olemassa Jeesuksen Kristuksen tähden. Se on se Jumalan ennaltamääräys. Kelpaako se meille?

Ei kovin lohdullista tekstiä armosta?
Meidän ei pidä takertua joihinkin yksittäisiin raamatunkohtiin, vaan *Raamatun* ehdottomaan pääsanomaan armahtavasta Jumalasta.

Ovatko Jumalan armo ja ihmisten välinen armollinen asenne sukua toisilleen?
Jumala armahtaa kaikesta huolimatta, ilman hyötytarkoitusta. Meidän armahtavaisuuteemme liittyy yleensä jotain sellaista, josta me tavalla tai toisella hyödymme.

Ymmärrätkö ihmistä, jolle armo on ihan käsittämätön juttu?
Kyllähän ihminen voi olla kokenut elämässään niin ihmeellisiä, raskaita asioita, että Jumalan armo tuntuu ihan käsittämättömältä. Sittenkin Jumalan armo on todellisuudessa vieläkin suurempi kuin meidän ymmärtämättömyytemme tai käsittämättömyytemme.

Voiko muuten kukaan perinpohjaisesti ymmärtää Jumalan armoa?

Sunnuntain 1.2. teema on ansaitsematon armo
Tikkakosken kirkossa saarnaa aluekappalainen Risto Vallipuro.
Messu alkaa klo 10.

Mia Suutarinen (vas) on saanut siirtymätyöpaikan Suvimäen Klubitalon kautta. Suutarisen vierellä Klubitalon ohjaaja Kati Liiri.

Oma paikka yhä haussa

Mielenterveyskuntoutuja Mia Suutarinen ottaa elämässään askeleen kerrallaan. Tukena hänellä on Suvimäen Klubitalon ohjaaja Kati Liiri.

PETRI KANANEN
teksti ja kuva

Elämä ei ole aina suoraviivainen polku, joka kävellään läpi poutasäässä pisteestä A pisteeseen B. Kun sataa ja polulle tulee esteitä, tarvitaan auttavia käsiä.

Mia Suutarinen on tarvinnut auttavia käsiä ja saanut sellaisia. Ensin hän sai apua vuoden verran sairaalassa. Nyt hän on palaamassa takaisin arkeen Suvimäen Klubitalon tukemana.

Suvimäen Klubitalon taustalla toimii Psykiatrisen kuntoutuksen tuki ry. Yhdistys perusti aikoinaan Jyväskylään psykiatrisen päiväkeskuksen ja aloitti vuonna 1999 Klubitalon toiminnan.

Klubitalon jäsenenä Suutarinen on päässyt siirtymätyöhön, joka on mielenterveyskuntoutujille tarkoitettu tuetun työllistämisen malli. Suutarinen on työskennellyt esimerkiksi Keltinmäen alueseurakunnassa keittiötöissä. Hän on kattanut pöytiä, tiskannut ja valmistanut ruokaa.

– Työt ovat antaneet uusia elämyksiä ja opettaneet tekemään töitä muiden kanssa yhteistyössä.

Suutarinen kiittelee, että oma jaksaminen ja hyvinvointi ovat edistyneet.

Jyväskylässä siirtymätyöntekijöitä työllistävät tällä hetkellä kaupunki ja seurakunta. Suvimäen Klubitalon siirtymätyöstä vastaavan ohjaajan **Kati Liirin** tavoitteena on saada siirtymätyöhön yhteensä kuusi työnantajaa.

Siirtymätyössä jäsenet työskentelevät paikallisissa yrityksissä määräaikaisen jakson ja saavat siitä palkkaa. Työnantajalle malli on riskitön. Työntekijän sairastuessa Klubitalon työvalmentaja toimii hänen sijaisenaan ilman lisäkorvausta.

– Meillä on kovasti haku päällä. Yritämme saada uusia yhteistyökumppaneita siirtymätyöhön.

Suutarisen tavoitteena on löytää itsensä ja paikkansa maailmassa.

– Tavoitteena on eläminen päivä kerrallaan, hetki kerrallaan. Etsin vielä omaa paikkaani.

Kolumni

Kuolema kuittaa lentopelot

– Olen aina pelännyt lentämistä. Olen istunut lentokoneen tuolissa ihan paniikissa, laittanut sormet korviin ja lukenut kirjaa koko lennon ajan, että en muistaisi olevani koneessa. Mutta sinä kesänä istuin tyynenä koneessa, kun se alkoi rullata ja lähti nousukiitoon. En jaksanut jännittää, kun olin kahdesti vienyt lähinuoren nuortenpsykiatrian suljetulle osastolle ja kuullut lukon heläht ävän kiinni. Olin myös mehustunut työpaikan ikävissä tilanteissa. Lentopelko tuntui turhalta.

– Minun lentopelkoni jäi leikkauspöydälle. Ehkä pelko osittain johtui kilpirauhasen fyysisestä oireilusta ja sairaudesta. Syöpäleikkaus, siihen se pelko unohtui.

– Yhden tuttavani lentopelko esti häntä matkailemasta ja näkemästä maailmaa. Sitten hän sairastui ärhäkkään syöpään, johon hän tulee kuolemaan. Sairastumisen jälkeen lentopelko on pikkujuttu. Hän toivoo pääsevänsä maailmanympärysmatkalle ennen kuolemaansa.

Pieni seurue on koolla ja keskustelee lentopelosta. Kukaan heistä ei ollut vielä kuullut juttua yhden halpalentoyhtiön lentäjästä, jolta koneen laskeutumisvaiheessa irtosi käsi. Kyllä, käsi – tai siis käsiproteesi. Hän ei kuitenkaan suostunut siihen, että varamies olisi tuonut koneen maan pinnalle. Eikä hän myöskään ollut muistanut mainita proteesista työtä hakiessaan.

Keskustelua kuunnellessa tuli mieleen eräs muumitarina, joka on koskettanut kaltaistani turhien tavaroiden ja huolien kerääjää.

Nipsu, tuo parantumaton tavaran hamstraaja, sureskelee pientä posliinikoiraansa Cedrikiä, jonka hän oli tullut luvanneeksi jollekin pikkuötökälle. Nuuskamuikkunen kertoo hänelle sukulaistädistä, jolla menee henkeen kananluu. Täti luulee kuolevansa ja jakelee pois kaikki omistamansa ihanat esineet. Kuolo ei kuitenkaan heti korjannut häntä, joten täti vietti kavereidensa kanssa iloisia juhlia talossaan, jossa oli nyt paljon tilaa. Yksissä bileissä tätiä nauratti niin hereästi, että kananluu singahti hänen henkitorvestaan.

– Täti harrastaa nykyään syvänmeren sukellusta, Nuuskamuikkunen päätti tarinansa.

– Täti parka, Nipsu puuskahti. – Hän luopui tavaroistaan ihan turhaan!

Kaarina Heiskanen
tiedottaja
Jyväskylän seurakunta

Tänään rukoilen

Kiitän terveydestä

Kiitän siitä, että minulla on koti ja että olen saanut olla terveenä.

Rukoilen, että niin on tulevaisuudessakin. Rukoilen myös, että kaikki läheiset ihmiset saisivat elää terveinä.

nainen 21 v.

PYHIÄ PIIRROKSIA

Pilapiirtäjät Jarkko Vehniäinen ja Pekka Rahkonen järkyttyivät kollegojen kohtalosta Pariisissa. Uskonnollisista ja hengellisistä aiheista piirtäessään he pohtivat myös vapauden ja vastuun rajoja.

JANNE KÖNÖNEN teksti
JARKKO VEHNIÄINEN kuva

Terrori-isku Pariisissa satiirilehden toimitukseen herätti Suomessakin kiivaan keskustelun sananvapaudesta ja uskonrauhasta. Erityisen läheisesti järjetön veriteko kosketti *Charlie Hebdo* -lehden tekijöiden kollegoja. Moni on piirtänyt uskonnollisistakin aiheista humoristisia kuvia uransa varrella.

Eräs pitkän linjan piirrostaiteilijoista, jyväskyläläinen **Jarkko Vehniäinen** tunnetaan *Helsingin Sanomien Kamala luonto* -sarjasta. Harvempi kuitenkin tietää, että Vehniäinen on uransa varrella piirtänyt useita sarja- ja pilakuvia aiheenaan muun muassa *Raamattu*.

Pariisin tapahtumia on nyt ollut aikaa sulatella jo kuukauden päivät, mutta Vehniäinen myöntää niiden tuntuvan vieläkin absurdeilta.

– Kyllähän se järkytys oli. Tuntuu uskomattomalta että sarjakuvapiirtäjän työ voi pahimmillaan olla hengenvaarallista, sanoo Vehniäinen mietteliäänä.

Itseään hän ei löydä useinkaan pohtimasta, onko jokin hänen omissa töissään sopivaa tai ei.

– Harvemmin sellaisia tulee mietittyä, mutta vuosien saatossa on kehittynyt sisäinen "sensuuri" joka kertoo, onko työn alla oleva kuva liian provosoiva. Toki tämä arvio voi joskus mennä vikaan.

Aamulehden pilapiirtäjä ja niin ikään kristillisiä aiheita kuvissaan käsitellyt **Pekka Rahkonen** kuvailee globaalin reaalimaailman tunkeutuneen hänen seesteiseen piirtäjänkammioonsa terrori-iskun myötä.

> Terroristien reaktio ronskiin linjaan oli väärä.

– Vaikkei *Charlie Hebdon* tapa käsitellä monia asioita minua miellyttäkään, lehdellä on kuitenkin sanomisen vapaus. Islamistiterroristien reaktio lehden ronskiin linjaan oli ehdottoman väärä.

– Ja terroriteko nosti lehden vielä laajempaan tietoisuuteen kuin se oli sitä ennen. Mikäli tarkoitus oli estää **Muhammadia** pilkkaavien piirrosten julkaisu, niin tässä taisi käydä ihan päinvastoin.

Rahkonen myöntää, että uskonnollisissa pilapiirroksissa liikutaan aroilla alueilla, ja loukkaantumisen vaara on suuri. Hänen mielestään piirtäjänkin täytyy pitää mielessä lukijakuntansa, samoin kuin missä tahansa kommunikaatiossa ihmisten kesken.

– Tutussa kaveriporukassa jutut voivat olla ihan erilaiset, kuin ryhmässä, jossa on mukana vähän vieraampaa väkeä. Saati sitten esimerkiksi hengellisen lehden sivuilla, jossa lukijakunnan ikähaitarikin voi olla aika suuri.

Piirroksia laajalle lukijakunnalle, sanomalehtien lisäksi kustantajille ja järjestöille – kuten WSOY, Otava, Posti, Työterveyslaitos ja Kehitysvammaliitto – tekevä Rahkonen painottaa, etteivät kuvan purevuus ja räävittömyys ole yksi yhteen.

– Se, että piirroksen sopivuutta mietitään, ei suinkaan tarkoita sitä, etteikö piirroksissa voisi olla terävyyttä ja ravistelevuutta. Ne ovat oleellinen osa varsinkin pilapiirroksia, mutta koskaan ei pitäisi olla tarkoitus loukata.

– Se, että esimerkiksi piirretään pilapiirros Muhammadista ihan vaan sen vuoksi, että tiedetään sen loukkaavan muslimeja, on aika matalaotsainen lähtökohta pilapiirrokselle, alakouluhuumoria. Itse haluaisin tehdä älyllisempää satiiria, Rahkonen luonnehtii.

Pilapiirtäjä saattaa omassa kammiossaan tehdä pahastikin yliampuvia kuvituksia, mutta kuten kaikessa luovassa työssä, osaava henkilö karsii useimmiten itse pahimmat ylilyönnit.

Jarkko Vehniäinen kertoo, ettei piirrä valmiiksi asti välillä syntyviä hurjia ideoita.

> Helvettiin menet pilakuvinesi!

– Teen niistä luonnoksia ja laitan talteen myöhempiä aikoja varten. Josko niistä jalostuisi jotain soveliaampaa, tai tulee hetki, jolloin voi julkaista hurjemmankin kuvan. Huumorityylini on samanlainen, oli kyseessä mikä aihe tahansa, maallinen tai hengellinen tahansa. Luotan siihen omaan sisäiseen mittariini. Itse asiassa en töissäni erottele asioita hengellisiin ja maallisiin.

Vehniäinen myöntää saavansa välillä rajuakin kritiikkiä töistään.

– Välillä tulee tulikivenkatkuista palautetta, että helvettiin menet pilakuvinesi. Ja myös päinvastaista palautetta. Molempia tulee.

Rahkoselle palautetta tippuu harvakseltaan.

– Ne palautteet ovat lähinnä positiivisia. Sitä en sitten tiedä, että kuinka paljon negatiivista palautetta kuvistani tulee toimituksiin, ja jää vain välittämättä minulle, vai tuleeko sitä lainkaan.

Rahkosen mukaan vapaus ja vastuu kulkevat rinta rinnan.

– Sananvapaus eli asiansa esittämisen vapaus tulee olla ehdottomasti kaikilla, pois lukien laittomat asiat. Muoto, miten asiansa esittää, täytyy muokata kuulijakunnan mukaan, mikäli vapauttaan haluaa vastuullisesti käyttää.

– Mutta kyllä sananvapaus minusta sisältää myös sen, että asiat voi esittää typerästi ja mauttomasti, jos sille tielle nyt haluaa lähteä. Mitä huumorin rajoihin tulee, niin uskoisinpa, että myös ronskien pilalehtien tekijöillä ne rajat jossain kulkevat.

Iloton kristinusko on suomalainen keksintö

JANNE KÖNÖNEN teksti

Pariisin terroriteon jälkimainingit toivat Suomeenkin väittelyn uskonnon ja huumorin yhteensopivuudesta. Suomessa kristinusko yhdistetään usein kuivaan ilottomuuteen.

Joensuun yliopiston teologian professori **Lauri Thurén** on kirjoittanut satiirisia ja ironisia tekstejä *Raamatusta* jo vuosikymmeniä, eikä myönnä, etteikö uskolle saisi nauraa.

Teemu Kakkurin kirjoittama uutuusteos *Herätyksen historia* kertoo, että iloton kristillisyys on suomalaiskansallinen keksintö, joka pohjautuu ankaraan historiaamme, lsoon vihaan ja nälkävuosiin. *Raamatulla* ei ole sellaisen kanssa mitään tekemistä.

Niin *Uusi* kuin *Vanhakin testamentti* ovat täynnä monen tason komiikkaa puujalkavitseistä mustaan huumoriin.

Thurén mainitsee useita esimerkkejä.

– *Joonan kirja* on täynnä kauttaaltaan posketonta satiiria ja groteskia huumoria, mutta niiden takaa pilkistää vakava sanoma. Niin ikään syvällinen *Jobin kirja* taas päättyy hauskaan loppukevennykseen. Miehen kärsimykset korvataan sillä, että hän saa liudan lapsia, joista nuorimman nimeksi tulee Meikkipurkki.

Moni muu *Raamatun* sisältämä vitsi perustuu heprean kieleen ja jää suomalaiselta sen takia tajuamatta.

– Paavalilla puolestaan karkaa mopo lapasesta, kun hän kuvailee eri ruumiinjäsenten keskinäistä kinastelua korinttolaiskirjeessään, Thurén luettelee.

Professori kehottaa kristittyjä ottamaan oppia juutalaisuudesta, jossa itselle on osattu nauraa jo vuosituhansia.

– Kun näkee itse omat huvittavat puolensa, muidenkin tekemää satiiria on helpompi ymmärtää, Thurén toteaa.

Luottamushenkilöille siunaus työhön

Jyväskylän seurakunnan uudet luottamushenkilöt siunataan tehtäväänsä Taulumäen kirkossa ja alueseurakunnissa.

Sunnuntaina 1.2. siunaus on Taulumäen, Halssilan, Keltinmäen, Palokan ja Tikkakosken kirkoissa sekä Kaupunginkirkossa. Korpilahdella siunaus on 8.2., Vaajakoskella ja Säynätsalossa 15.2. ja Kuokkalassa 12.3.

Palokan kirkko toimii remontin keskellä

Remontin vuoksi Palokan kirkon alakerta on kokonaan pois käytöstä. Lapsi-ja perhetyön, kouluikäisten sekä nuorisotyön toiminnat siirtyvät kirkolta Jokelan pappilaan. Pappila sijaitsee kirkon takana, Rovastintie 8 C:ssä.

Päivätoiminnat ja jumalanpalvelukset jatkuvat rakennustöiden aikana normaalisti kirkon ensimmäisesä kerroksessa.

Arkipäivinä rakennustöistä aiheutuu kirkossa jonkin verran meluhaittaa. Remontin vuoksi myös kirkon alapihan pysäköintipaikat ovat poissa käytöstä. Pysäköintitilaa löytyy kirkon yläpihalta ja lähialueilta.

KUA:lta 50 000 euroa Ukrainan pakolaisille

Kirkon Ulkomaanapu avustaa Ukrainan pakolaisia 50 000 eurolla. Heille jaetaan huopia ja liinavaatteita sekä hygieniatarvikkeita. Humanitaarinen tilanne Itä-Ukrainassa on heikentynyt.

Evakkojen ja pakolaisten määrä on kasvanut. Turvallisuustilanne on heikentynyt, sieppaukset ja ihmisoikeusrikkomukset ovat lisääntyneet ja valtion palvelujen saatavuudessa on keskeytyksiä. Noin 5,2 miljoonaa ihmistä asuu konfliktialueella tai kärsii pitkittyneestä konfliktista.

Paras kehitysapu osallistaa ruohonjuuritasolla

Juuri ilmestyneessä kirjassa *Kehityksen Kirous* kirjoittaja **Matti Kääriäinen** kyseenalaistaa kehitysavun tarpeellisuuden. Suomen Lähetysseuran vs. toiminnanjohtaja **Rolf Steffansson** sanoo, että paras tulos saadaan osallistamalla ihmiset ruohonjuuritason pitkäkestoiseen työhön.

– Kehitysyhteistyö on moraalisesti oikea valinta. Kehitysapuun on käytännön syy. Ääri-ilmiöt ovat saaneet jalansijaa Euroopassa. Kehitysmaissa on miljardeja kouluttamattomia nuoria. Jos emme anna heille tulevaisuutta, he ovat yksi globaalin turvallisuuden suurimista uhkakuvista. Koulutuksen ja työllistymisen kautta he ovat tulevaisuuden vahvin resurssi.

Haitilainen Lorrens on laatumies, sanoo isä

MINNA ELO teksti
VILLE ASIKAINEN kuva

Lorrens Jean Phillipe käy Abeilles d'Aspamin koulua Mellierin kylässä Léogânessa Haitissa. Léogâne kuuluu alueeseen, joka kärsi pahimmat tuhot viiden vuoden takaisessa maanjäristyksessä.

Neljäsluokkalainen Lorrens vitsailee paljon ja saa luokkakaverinsa nauramaan. Lorrensin koti on hyvin köyhä. Ruokaa ei aina ole riittävästi, mutta lapset yritetään pitää koulussa kaikin keinoin.

Jalkapallo on kymmenvuotiaan Lorrensin rakkain harrastus. Siitä puhuttaessa pojan silmät syttyvät tuikkimaan. Kunpa vielä olisi oma pallo. Kuvaushetkellä Lorrensilla on Kirkon ulkomaanavun kuvausryhmän tuoma pallo, joka on tarkoitettu koko koulun oppilaiden käytttöön.

Lorrensin perhe viljelee elannokseen maissia, maniokkia, papuja ja banaania. Lorrens haluaakin opiskella agronomiksi. Joskus ruoka loppuu, kun uusi sato ei ole vielä kypsynyt. Silloin lainataan naapureilta. Töitä ei juuri ole tarjolla.

Lorrensin äiti on sairastellut pari vuotta, ja nyt hänen isänsäkin on kuumeen kourissa. Liikkeellä on hyttysten levittämää Chikungunya-kuumetta, jota suurin osa koulun oppilaista ja opettajista on potenut. Tauti aiheuttaa korkean kuumeen ja nivelkipuja.

Lorrens rakastaa jalkapalloa ja pelaa puolustajana, jos koululla on peli toista koulua vastaan. Koulupäivän jälkeen Lorrens ja hänen paras ystävänsä Celestin menevät usein läheiselle jalkapallokentälle. Pojat toivovat, että jollakulla olisi oma pallo, jota hekin voisivat lainata.

Isän unelma on, että jos Jumala suo, Lorrens pääsee elämässä eteenpäin ja voi auttaa vanhempiaan. Abeilles d'Aspamin koulua isä ihailee.

– Rehtori on todella hyvä, ja koulussa autetaan lapsia pääsemään eteenpäin.

–Laatumies, isä kuvailee poikaansa hymyillen.

Yhteisvastuu auttaa Haitin maanjäristystuhojen korjaamista

SALLA PELTONEN teksti

Viisi vuotta sitten tuhoisa maanjäristys aiheutti Haitissa virallisten arvioiden mukaan lähes 250 000 ihmisen kuoleman. Rutiköyhä Haiti oli tuolloinkin Yhteisvastuukeräyksen kohdemaa.

Maan tilanne on edelleen monin tavoin vaikea, mutta myös edistysaskeleita on otettu. Teiden, vesi- viemäriverkostojen, sähkönjakelun ja palvelujen parantamisessa sekä luonnonvarojen kestävässä käytössä ollaan kaukana länsimaisesta tasosta. Korruptio on ongelma, samoin riittämätön verotus, jonka avulla yhteiskunnan palveluja voitaisiin kehittää. Sama pätee ympäristönsuojeluun ja maanviljelyn uudelleenoppimiseen.

Myös koulutuksen laadussa on kehitettävää. Terveys- ja sosiaalipalveluita tarvitaan lisää. Maaseudulla peruspalvelujen saatavuus on edelleen heikko.

Valonpilkahduksiakin on näkyvissä. Positiivisesta kehityksestä viestii erityisesti rakentaminen. Pääkaupunki Port au Princeen kohoaa uusia hotelleja ja toimitiloja, ydinkeskusta-alueen uudelleenrakennusta suunnitellaan, jalkakäytäviä parannetaan ja kaupunkikuvan siisteys on kohentunut aiempaan verrattuna.

Yhteisvastuukeräys auttaa haitilaislapsia kouluun. Yhteisvastuun tuella rakennetaan tuusia kouluja. Rakennukset on suunniteltu kestämään maanjäristyksiä ja hirmumyrskyjä. Sähkö tuotetaan aurinkopaneeleilla ja wc-jätteestä syntyvää biokaasua voidaan hyödyntää koulun keittiössä tai biomassaa lannoitteena puutarhassa. Lisäksi Haitissa kehitetään koulujen hallintoa ja opetuksen laatua sekä luodaan koulun, yhteisön, oppilaiden ja heidän perheidensä välisiä yhteistyöverkostoja. Avun vie perille Kirkon Ulkomaanapu.

Yhteisvastuukeräys alkaa sunnunaina 1.2. Listakerääjiä ja tapahtumien järjestäjiä tarvitaan. Ilmoittaudu kerääjäksi oman alueseurakuntasi diakoniatyöntekijöille

Jyväskyläläinen Tuomas tykkää perheviikonlopuista

SIRPA KOIVISTO teksti
HANNA-KAISA HÄMÄLÄINEN kuva

Kolmasluokkalainen **Tuomas Leppänen** käy koulua Salmirannassa. Sisäilmaongelmien vuoksi suljettu Keljon koulu toimii nyt väistötiloissa. Muutoksen vuoksi koulupäivä on jonkin verran pitempi kuin aikaisemmin. Jatkossa Keljon oppilaat siirtyvät todennäköisesti Kilpisen kouluun Kukkumäkeen. Tuomasta muutos ei huoleta, sillä Kilpisen koulussa on tuttuja kavereita, joita on mukava nähdä enemmän.

Tuomas viihtyy koulussa hyvin. Lempiaineita ovat matematiikka ja liikunta. Oppilastoimikunnassa Tuomas toimii aktiivisesti koko luokan hyväksi.

Koulun jälkeen Tuomas pelaa usein jalkapalloa kavereiden kanssa. Pakkanenkaan ei haittaa pelaamista. Jalkapallo on tärkein harrastus juuri nyt. JJK:n talvikorttelissa harjoitukset ovat kerran viikossa Kortepohjan koululla. Suosikkijoukkue on Englannin Valioliigassa pelaava Manchester City. Erityisen tarkkaan Tuomas seuraa Cityssä pelaavan argentiinalaisen **Sergio Aqüeron** otteita. Agüeron vaaleansininen pelipaita oli yksi joululahjatoiveista.

Tuomas asuu perheineen rivitalossa Ristonmaalla. **Aulis**-isä on töissä Luonnonvarakeskuksessa Jokioisissa ja **Leila**-äiti on kehitysvammaisten ohjaaja. Perheeseen kuuluvat myös pari vuotta vanhempi isoveli **Daniel** ja pikkusisko **Maria** sekä Miti-kissa.

Viikonloppuisin on mukavaa, kun koko perhe on kotona. Silloin puuhaillaan kaikenlaista ja katsotaan yhdessä muun muassa elokuvia. Kesällä perhe viettää aikaa mökillä Jämsässä.

Erityisiä toiveita tai haaveita Tuomaksella ei juuri nyt ole.

– Kaikki on hyvin, Tuomas toteaa.

HIEROJA - KUPPARI
JALKOJEN HOIDON AMMATTI-TUTKINNON SUORITTANUT
Sirkku Lahtinen
Väinönkatu 7 A 4
Puh. 615 220, 0400-647 547

KotiData
0600 950 50
1,48€/min+pvm/mpm
Autamme tietokoneasioissa.
Myös asiakaskäynnit!
Vaihde 040 750 7550

Second Hand Shop
Hippakauppa
Kaupungin paras valikoima
käytettyjä lastenvaatteita!
Savonmäentie 3, Vaajakoski
www.hippakauppa.fi

Henki & elämä

EkoCenter
Noutopalvelu 020 712 1580
KIRPPUTORIT
MONIPUOLISET VALIKOIMAT & EDULLISET HINNAT
Vaatteet Astiat
Huonekalut Kirjat
Kengät yms.
KANKITIE Kankitie 10 020 712 1580
HARJUNPORRAS Gummeruksenkatu 13 040 756 3303
MUURAME AUTOTALO Punasillantie 4 040 545 0353

yle

Ole kuulolla!

Seurakunnan radio-ohjelmat
Radio Keski-Suomesta 99,3 MHz
tiistaisin ja torstaisin noin klo 13.40

Jyväskylän kristillisen opiston
KIRKKOPYHÄ 15.2.
Kuokkalan kirkossa

Klo 11 **Lattarimessu:** liturgia ja saarna Teemu Sarkkinen, Kehittyvät laulajat, Jyväskylän Puhallinorkesteri
Keittolounas
Klo 13 **Seurat:** puhujina Risto Vallipuro, Eeva-Kaisa Rossi, Kalle Hiltunen

Kannatusyhdistyksen vuosikokous opistolla seurojen jälkeen.

TERVETULOA KAIKKI OPISTON ENTISET JA NYKYISET OPISKELIJAT SEKÄ OPISTON YSTÄVÄT

JYVÄSKYLÄN KRISTILLINEN OPISTO
Sulkulantie 28, 40520 Jyväskylä
Puh. (014) 3348 000, www.jko.fi

Koulutuksiin
HAKEUTUMISPÄIVÄ
Jyväskylän kristillisellä opistolla torstaina 12.2. klo 12-17

Tervetuloa tutustumaan koulutusvaihtoehtoihin opettajien ja opinto-ohjaajien opastuksella.

Saimme **lisää kouluttuspaikkoja 30-50 vuotiaille,** joilla ei ole perusasteen jälkeistä tutkintoa.
Ryhmien ilmoittautumiset 9.2. mennessä: kirsi.haukimaki@jko.fi

TUTUSTU KOULUTUSTARJONTAAMME
www.jko.fi

Uskonto ei tartu, sitä ei tarvitse pelätä

KAARINA HEISKANEN teksti
ALPO SYVÄNEN kuva

Uskontojen tulee saada näkyä kouluissa ja päiväkodeissa. Niiden sulkeminen pois lasten elämästä ei anna oikeaa kuvaa maailmasta.

Vantaalainen lastentarhanopettaja **Silja Lamminmäki-Vartia** työskentelee monikulttuurisessa päiväkodissa. Lamminmäki-Vartian päiväkodissa on vietetty eri uskontojen juhlia sitä mukaa kuin kalenteri tuo niitä eteen. Hän toivoo, että uskontoallergiasta päästäisiin uskontosensitiivisyyteen ja uskontojen ymmärtämiseen.

– Uskonto ei tartu, sitä ei tarvitse pelätä. Lapset voivat olla oppimassa erilaisuudesta ja vieraista traditiosta. Toivon, että voisimme olla yhdessä ison asian äärellä ja nähdä uskonto osana kulttuuria ja ihmisten identiteettiä. Paljon riippuu siitä miten aikuiset sen sanoittavat, Lamminmäki-Vartia sanoo.

Piispainkokouksen pääsihteeri **Jyri Komulainen** toteaa, että jokainen lapsi tulee kouluun kodista, jonka kaikki ikkunat eivät ole auki.

– Koulun tehtävä on avata ikkunoita myös uskontojen maailmaan.

Komulaisen mukaan on syytä miettiä, kuinka kirkon työntekijä osaa olla vieraana koulussa silloin, kun hän ei ole ainoa vieras; paikalla voi olla papin lisäksi vaikka imaami.

– Tämä on suomalaisen yhteiskulttuurin jälkeen meille uusi tilanne.

Kansanedustaja **Ilkka Kantolan** mukaan koulun uskonnonopetus kasvattaa lasta sellaiseksi, että hän pärjää moniuskontoisessa globaalistuvassa maailmassa.

Männistön kirkkoherra Aulikki Mäkinen Kuopiosta pitää haasteena niiden vanhempien kohtaamista, jotka vaativat, että lapsella on oikeus uskonnottomuuteen ja jotka näkevät, että lapsia pitää "suojella" uskonnoilta.

– Miten opimme puhumaan uskonnosta niin, että se on osa elämänpiiriä, että tietty määrä uskontoa on kulttuurin kautta yhteistä meille kaikille? Tähän pääseminen on pitkä tie.

Laukaassa kunta ja seurakunta ovat palkanneet yhdessä kasvatussihteerin. Vihtavuoren koulun oppilaille se on merkinnyt jo kymmenen vuoden ajan yhtä kuunnettelevaa aikuista lisää kouluun.

– Vihtavuori ollut pilottikoulu tässä, ja muiltakin alueilta tullut toivetta vastaavasta, kertoi sivistystoimen johtaja **Juha Tolonen**.

Yhteistyökuvio ei ole suurempia nikotteluja aiheuttanut, vaikka Tolonen toteaakin, että vanhempien aktiivisuuden lisääntyminen näkyy koulussa.

– Vanhemmat peräävät suunnitelmia koulun toiminnasta ja vaativat vaihtoehtoja uskonnollisille tilaisuuksille.

Koulujen uskonnonopetuksesta keskusteltiin Kirkon kasvattajien päivillä Jyväskylässä pari viikkoa sitten.

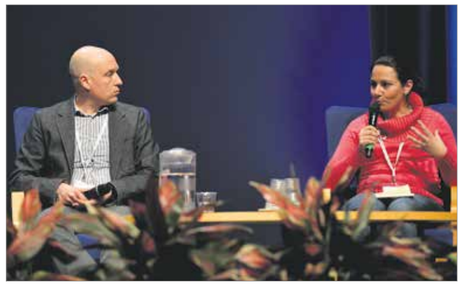
Piispainkokouksen pääsihteeri Jyri Komulainen ja lastentarhanopettaja Silja Lamminmäki-Vartia sanovat, että uskonnonopetus avaa ikkunoita maailmaan.

Klaus Härölle Luterilaisen kulttuurin tunnustuspalkinto

KIRKON TIEDOTUSKESKUS teksti

Luterilaisen kulttuurin säätiö on myöntänyt vuoden 2014 tunnustuspalkinnon elokuvaohjaaja **Klaus Härölle**.

Palkintoperusteluissa todetaan, että Härö kuvaa erityisesti ihmisiä, jotka ovat elämässään heikoilla. Elokuvissa tarkastellaan usein lapsen kokemusmaailmaa ja kaipausta sekä lapsuusvaiheen peruuttamattomuutta. Härö kuvaa, kuinka tärkeää ihmiselle on tulla nähdyksi omana itsenään.

Härö osoittaa elokuviensa kautta, kuinka ihminen on valinnoissaan aikakaudesta riippumatta samojen perimmäisten kysymysten ja moraalisten ongelmien edessä. Hän ei kysy missä olemme erilaisia, vaan missä voisimme kohdata.

Härön vähäeleiset ja osoittelemattomat elokuvat levittävät armon, anteeksiannon ja luottamuksen evankeliumia.

Valokuvauskilpailu Minun kirkkoni Kuokkalassa jatkuu

KATI REUKAUF teksti

Kuokkalan kirkko täyttää viisi vuotta. Alueseurakunta järjestää valokuvauskilpailun, jonka aihe on Minun kirkkoni Kuokkalassa. Ota omanlaisesi kuva Kuokkalan kirkosta ja osallistu kilpailuun. Harrastajakuvaajille tarkoitetussa kilpailussa on kolme sarjaa: Lasten sarjat 0-10-vuotiaille ja 11-15-vuotiaille sekä Avoin sarja 16 ikävuodesta ylöspäin.

Parhaat kuvat palkitaan lahjakortein. Avoimen sarjan palkinnot ovat 200, 100 ja 50 euroa Lasten sarjoja on kaksi, ja molemmissa palkinnot ovat 100, 50 ja 20 euroa. Jokainen voi osallistua kolmella kuvalla. Kuva ei saa olla aiemmin julkaistu, ja kuvaajalla on oltava siihen täydet oikeudet.

Kuvan tulee olla jpeg-muodossa ja kuvien maksimikoko on 3 Mb. Kuvan pitää olla vähintään 2 400 x 1 600 pikseliä / 1 600 x 2 400 pikseliä. Kuva saa olla maltillisesti käsitelty. Kotirauhan tms. suojan piirissä kuvatuilta henkilöiltä on oltava lupa kuvan julkaisuun.

Kuva tulee nimetä kuvaajan nimellä (esimerkiksi matti.meikäläinen.jpg,). Sähköpostiviestiin tulee kirjoittaa kuvaajan nimi, osoite, puhelinnumero, sähköpostiosoite ja syntymävuosi. Kuvat lähetetään osoitteella kati.reukauf@evl.fi. Kuvien tulee olla perillä viimeistään 30.4.

Jyväskylän seurakunnalla on oikeus käyttää kilpailuun osallistuneiden kuvia toiminnassaan ja viestinnässään sekä verkko- että printtipuolella ja teettää niistä esimerkiksi postikortteja. Tekijänoikeus säilyy kuvaajilla, mutta niitä ei saa hyödyntää kaupallisiin tarkoituksiin. Voittajakuvat voidaan julkaista ilman eri korvausta myös muissa tiedotusvälineissä.

Voittajat julkistetaan Kuokkalan kirkon messussa 17.5.

Monta pientä kirkkoa preerialla

KAARINA HEISKANEN teksti
TUOMAS PALOLA kuva

Pieni paikkakunta USA:ssa keskellä ei mitään – ja silti siellä on kolme eri lestadiolaiskirkkoa. Havainto sai pastori **Tuomas Palolan** aloittamaan 15 vuoden urakan eli ensin gradun ja sitten väitöskirjan, joka käsittelee Amerikan lestadiolaisia eli apostolis-luterilaisuutta. Väitöskirja on valmis, ja väitöstilaisuus on 31.1. Helsingin yliopistossa

Lestadiolaisuus kulki Pohjois-Amerikkaan suomalaisten siirtolaisten mukana 1800-luvulla ja 1900-luvun alussa. Siirtolaisia oli reilut kolmesataatuhatta. Aluksi he asettuivat lähinnä Michiganiin Kuparisaaren kaivosteollisuuden palveluksiin.

Suomalaisasutus yltää kapeana nauhana Kanadan rajan molemmin puolin kohti itärannikkoa. Kaivosten lisäksi suomalaiset työskentelivät palvelijoina, viljelivät maatiloja ja kalastivat.

– Siirtolaisista kolmannes oli kirkollisia, kolmannes sosialisteja ja kolmannes uskonnollisesti välinpitämättömiä, Palola toteaa.

Kirkollisesti suuntautuneet jakautuivat kolmeen pääryhmään: lestadiolaisiin, kahteen evankelis-luterilaiseen ryhmään sekä amerikkalaisiin vapaakirkolliisiin kuten adventisteihin, baptisteihin ja helluntailaisiin.

Suomessa lestadiolaiset olivat tottuneet elämään osana kansankirkkoa, joten amerikkalainen vapaakirkkojärjestelmä oli heille outo. Uusi asema toi lisää sytykkeitä hajaannukseen. Muun muassa pappien ja maallikkosaarnaajien asema oli kiistan aihe.

Siirtolaiset pitivät kiinteästi yhteyttä lähtömaahansa, ja Suomesta annettiin mieluusti neuvoja Atlantin taakse. Sekin piti yllä kiistoja, sillä Suomen ja Ruotsin Lapista tulleet neuvot eivät istuneet amerikkalaiseen kirkolliseen ja yhteiskunnalliseen järjestykseen.

Palolan tutkima ajanjakso käsittää vuodet 1884–1929, jolloin Amerikan lestadiolaiset kulkivat kohti organisoituvaa apostolis-luterilaista kirkkoa.

Kuuluminen lestadiolaiseen herätysliikkeeseen oli ja on osa uskonnollista ja samalla myös kansallista identiteettiä, mikä aiheuttaa sen, että yhteisön säännöt ovat tiukat, tiukemmat kuin Suomessa.

Tähänastinen tutkimus Amerikan lestadiolaisista on selittänyt apostolis-luterilaisuuden hajaannusta uskonopilla ja henkilökohtaisilla ristiriidoilla. Palolan tutkimus painottaa amerikkalaisen yhteiskunnan vaikutusta.

– Esimerkiksi 1920-luvulla USA:ssa oli kulttuurinen kriisi, joka nosti pintaan ehdottomuutta ja aiheutti kärjistymistä. Siihen ilmapiiriin liittyy myös kieltolaki. Lisäksi maassa vallitsi progressiivinen insinööriajattelu, joka jaotteli ilmiöitä hyödyllisiin ja hyödyttömiin.

– Insinööriajattelu, jossa tunnetaan vain vaihtoehdot yksi tai nolla, haluttiin tuoda myös uskontoon, mutta uskonto ei toimi niin.

Uskonto ja suoraviivainen insinööriajattelu kohtasivat esimerkiksi rippiin ja synninpäästöön liittyvissä käytännöissä.

Siinä missä insinööriajattelun omaksuneet niin sanotut suurseuralaiset vaativat ääneenlausuttuja synnintunnustuksia, apostolis-luterilaisen suuntauksen toinen haara piti kiinni luterilaisesta "samanaikaisesti syntinen ja vanhurskas" -ajatteluista.

– Se edustaa alkuperäistä vanhoillislestadiolaisuutta, Palola sanoo.

Väitöskirja edellytti Palolalta tusinaa matkaa Amerikkaan. Hän tuli toteamaan, että suomalaisten käsitykset maasta tulevat Los Angelesista tai itärannikon suurkaupungeista.

– Todellinen Amerikka on preerialla, maalaiskylissä, Kalliovuorilla ja rannikoilla, Tuomas Palola sanoo.

Wilfred Haapala (oik.) kävi lapsena pyhäkoulussa ja seuroissa Manyberriesin kirkossa. Vasemmalla Anna-Tuulia Palola ja keskellä Tuomas Palola.

Kirkko perää hallitusohjelmaan perheiden köyhyyden torjuntaa

KIRKON TIEDOTUSKESKUS teksti

Kirkon tavoitteena on, että eduskuntavaalien jälkeen muodostettava hallitus huomioisi ohjelmassaan muun muassa lapsiperheiden arjen, ilmastonmuutoksen hillitsemisen sekä ääri-ilmiöiden torjunnan.

Kyseessä on toinen kerta, kun kirkko laatii tavoitteet hallitusohjelmalle. Teemat nousevat seurakuntien arjesta

– Kirkon esitykset perustuvat seurakuntien toiminnasta nousseisiin kokemuksiin. Kirkolla on laaja kosketuspinta suomalaisten arkeen muun muassa diakonia-, nuoriso- ja lapsityön kautta. Ihmisten arkeen ja arvoihin liittyvät kysymykset sopivat hyvin kirkon yhteiskunnallisiin puheenvuoroihin, sanoo kirkkohallituksen kansliapäällikkö **Jukka Keskitalo**.

– Esimerkiksi lapsiperheiden köyhyyden esiin nostaminen on seurakuntatyöstä nouseva teema.

Kirkko haluaa, että hallitus laatii toimenpideohjelman lapsiperheiden köyhyyden vähentämiseksi. Taloudellinen eriarvoisuus näkyy lasten ja nuorten arjessa.

Kasvavat tuloerot johtavat pahimmillaan lasten syrjäytymiseen. Kirkko esittää lisäksi moniammatillista mallia pienten lasten perheiden auttamiseksi kriisitilanteissa.

Kehitysyhteistyön määrärahojen 0,7 prosentin tavoitteesta on pidettävä kiinni. Ilmastonmuutoksesta kärsivät eniten heikoimmassa asemassa olevat.

Hallituksen tulee edistää sitovan, kansainvälisen ilmastosopimuksen syntymistä ja aikataulutaa kasvihuonekaasujen päästövähennykset.

Kirkko kiinnittää hallitusohjelmaesityksissään huomiota kahden erityisryhmän uskonnonvapauden toteutumiseen: vankien sekä turvapaikanhakijoiden. Kirkko on huolissaan uskonnollisen vainon huomioimisesta turvapaikkapäätöksissä ja esittää myös pakolaiskiintiön nostamista.

Tavoitteissa otetaan kantaa myös väkivaltaisten ääri-ilmiöiden voimistumiseen.

Suomessa on rakennettava tietoisuutta monikulttuurisesta ja -uskontoisesta Suomesta sekä kehitettävä nuorten osallisuutta ja maahanmuuttajanuorten kotoutumista.

Etkö ole saanut Henki & elämä -lehteä?

MARJO RÖNNKVIST teksti

Henki & elämä -lehti jaetaan maksutta jokaiseen jyväskyläläiseen kotiin. Poikkeuksen tekevät taloudet, jotka ovat kieltäneet mainosjakelun – niihin lehteä ei voida jakaa.

Moni jyväskyläläinen haluaa *Henki & elämä* -lehden mainosjakokiellosta huolimatta. Lehdellä on useita jakelupisteitä eri puolilla kaupunkia muun muassa seurakunnan toimipisteissä, kirjastoissa, marketeissa, sairaalalla ja yliopistolla. Lista jakelupisteistä löytyy seurakunnan nettisivuilta www.jyaskylanseurakunta.fi. Lehti voidaan postittaa myös osoitteellisena. Jyväskyläläisille osoitteellinen lehti on ilmainen, ulkopaikkakuntalaisille vuosikerta maksaa 30 euroa.

Henki & elämä -lehden voi tilata osoitteellisena kalenterivuodeksi kerrallaan. Osoitteet päivitetään aina vuodenvaihteessa. Voit päivittää yhteystietosi joko sähköpostitse anneli.ijas@evl.fi tai puhelimitse Anneli Ijäs 040 5350 324.

Äänestä lempimusiikkiasi – pääset laulamaankin sitä

SARI ENKKELÄ teksti

Nyt kaivataan jyväskyläläisten ja keskisuomalaisten mielipidettä lempivirsistä ja rakkaimmista hengellisistä lauluista. Yle Radio 1:n nettisivuilla on kysely, jolla voit kertoa omat rakkaimmat virtesi tai hengelliset laulusi. Vastausaikaa on 31.1. saakka.

Saaduista ehdotuksista suosituimmat voi kuulla ja laulaa itsekin *Laulun voima* -yhteislauluillassa Taulumäen kirkossa 11.5. kello 19. Konsertti radioidaan valtakunnallisesti. Siinä on mukana laulattamassa Jyväskylän musiikkiluokkien edustuskuoro Vox Aurea **Sanna Salmisen** johdolla.

Yhteislauluillan järjestää Kirkkopalvelut yhteistyössä Yle Radio 1:n ja Jyväskylän seurakunnan kanssa.

Äänestys www.yleradio1.fi
http://www.teologia.fi/ajankohtaista/1126-virsitutkimushankkeen-tulosten- yhteenvetoa-laulamisen-muistot-saeilyvaet-yhteisoellisinae-kokemuksina-

Helmikuu alkaa yhteisymmärryksen viikolla

KAARINA HEISKANEN teksti

Jyväskylän monikulttuurisen nuorisotyön tiimi järjestää viikolla monikulttuurisen nuorisotyön Yritä ymmärtää -seminaarin. Sen aihe on uskonnot ja vakaumukset nuorisotyössä. Ohjelmassa on alustuksia, paneelikeskustelu , musiikkiesityksiä ja tarinateatteria. Lisäksi on uskontojen ja vakaumusten basaari sekä elävä kirjastokahvila, jossa voi keskustella eri uskontokuntien edustajien kanssa.

Yritä ymmärtää -seminaari Mataran kansalaistoimintakeskuksessa 4.2. klo 10–16.

Korpilahden kinkerit

To 29.1. klo 13 Moksi, Perälä, Peräläntmutka 100b.
To 5.2. klo 13 Särkijoki, Hakala, Särkijoentie 154.
Su 8.2. klo 14 Pohjoiset kylät, Ylä-Muuratjärven kylätalo, Petäjävedentie 2178.
Su 15.2. klo 13 Läntiset kylät, Kotalahti, Palolahdentie 169.
Su 22.2. klo 13 Hurttia-Heinosniemi, Punamäki, Punakankaantie 57.
Su 1.3. klo 13 Kirkonkylä, Vuorinen, Leppäkuja 4.
To 5.3. kl0 13 Puolakka-Ahvenus, Kuoppala, Hirveläntie 67.
Su 8.3. klo 13 Oittila-Raidanlahti, Niininen, Niinimäenraitti 20.
Su 15.3. klo 13, Putkilahti, Hokkanen, Nikkiläntie 30.
Kinkeriläksyt, aihe: Ehtoollinen, virret: 220, 231. Matt 26:17–30.

SOITA JA VARAA ILMOITUSTILA
Henki & elämä -lehteen
Terhi Takkinen 040 535 0047
jklsrk.ilmoitukset@evl.fi

Uutisia hyvässä hengessä!
Henki & elämä

Kuokkalan kirkko juhlii

TAIDENÄYTTELY JA JUHLAMESSU KUOKKALASSA

■ Kuokkalan kirkko täyttää viisi vuotta. Juhlamessussa saarnaa kansliapäällikkö Jukka Keskitalo. Messu on kynttilänpäivänä eli sunnuntaina 8.2. klo 11. Muut juhlamessun toimittajat ovat Riku Bucht, Eija Väisänen, Sirpa Lampinen ja Henna Luomala sekä Clarabella-käsikellot, Kantaattikuoro, Jubilate Deo, Kuokkalan Nollakakkoset, Toivon siivet -orkesteri, pyhäkoulu. Kahvien yhteydessä valokuvaesitys kirkon rakentamisajalta. Juhlamessun yhteydessä avataan taidenäyttely, jossa on esillä 25 jyväskyläläisen taiteilijan teoksia. Näyttelyn järjestävät Kuokkalan alueseurakunta ja Jyväskylän Taiteilijaseuran taidelainaamo. Näyttely on avoinna 5.3. asti tilaisuuksien yhteydessä ja kirkon ollessa auki.
Illalla klo 18 on konsertti, jossa esiintyvät Kimmel-kvartetti ja kanttori Liisa Partanen, urut. Ohjelma10 e flyygelirahaston hyväksi.
Yhteisvastuuinfoa ja materiaalia saatavilla 8.2. juhlamessun jälkeen.
Yhteisvastuulipas- ja/tai listakerääjiä tarvitaan. Tied. diakoniatoimistolta 2.2. alkaen, 0505497 034 tai 050 5497 007.

Naisten päivät, miesten päivät

SYYLLISYYTTÄ VAI ARMOA JA ARVOA

■ Perinteiset Naistenpäivät ovat Huhtasuon kirkossa lauantaina ja sunnuntaina 7.–8.2. Naistenpäivillä puhuvat Anna-Liisa Valtavaara, Elina Linnove, Laura Jaakkola ja Ulla-Maija Kovanen. Musiikissa Tuula Hakkarainen ja Arja Honkasalo. Anna-Liisa Valtavaara puhuu syyllisestä olosta – podenko sitä syystä vai suotta? – sekä opastaa vapautumaan syyllisyydestä ja löytämään syvempää armoa ja arvoa. Tilaisuus alkaa lauantaina klo 13. Kahvit, rukouspalvelu, arpajaiset sekä äänite- ja kirjapöytä.
Samanaikaisesti on Miestenpäivät Halssilan kirkossa. Päivien teema on Miehet armon lähteillä. Klo 13 alkavassa tilaisuudessa puhuu evankelista Olli Seppänen, musiiikkia esittävät Seppo Marttinen, Eija Kärkkäinen ja Pekka Vuori. Seppänen tunnetaan juurevasta ja rohkaisevasta opetuksesta. Takana on ura Ilmavoimien ohjaajaupseerina. Seppänen avaa opetuksessaan näköalaa niin Raamattuun kuin kansojen historiaan.
Sunnuntaina 8.2. klo 10 on messu Huhtasuon kirkossa. Sen toimittavat Anna-Liisa Valtavaara, Annemari Siistonen ja Ilpo Vuorenoja. Messun jälkeen keskustelutilaisuus ja kirkkokahvit.

Musiikkia kirkoissa

KITARATAITEILIJA PATRIK KLEEMOLA KUOKKALASSA

■ Kuokkalan kirkossa kuullaan sunnuntaina 1.2. klo 18 kitarataiteilija Patrik Kleemolaa, joka on yksi aktiivisimmin Suomessa ja ulkomailla konsertoivista kotimaisista kitarataiteilijoista. Tunnin mittaisessa konsertissa kuullaan klassisen kitaran rakastetuinta ohjelmistoa: Johann Sebastian Bachin Preludi, fuuga ja allegro BWV 998, Dionisio Aguadon virtuoosinen Rondo a-molli, espanjalaista kansallisromantiikkaa Granadosin Espanjalaisten tanssien tapaan ja latinalaisamerikkalaisen kitaramusiikin paatosta Poncen ja Villa-Lobosin teosten parissa. Lisäksi kuullaan tuore Kai Niemisen Patrik Kleemolalle säveltämä kitarateos Quadri Morandi.
Kleemola on konsertoinut eri puolilla Eurooppaa ja Etelä-Amerikkaa. Maaliskuussa 2015 Kleemola debytoi soolokonsertillaan Englannissa Lontoon Queen Elisabeth Hallin Purcell Roomissa.

Tapahtumat 29.1.2015–12.2.2015

TAULUMÄEN KIRKKO

Messu su 1.2. klo 18, Helin, Viitala, Hassinen, Lux Auribus. Luottamushenkilöiden tehtävään siunaaminen.
Tuomasmessu su 8.2. klo 18, Liukkonen, Helin, Palola.

HUHTASUON ALUESRK

HUHTASUON KIRKKO

Messu su 1.2. klo 10, Tervonen, Mertanen, Vepsäläinen, pyhäkoulu. Uusien luottamushenkilöiden tehtävään siunaaminen. Yhteisvastuukeräyksen avaus, infoa keräyksestä. Keräyslippaita ja listoja saatavilla.
Naistenpäivät *Armon ja arvon löytöretki* la-su 7.2.–8.2.
La klo 13 Anna-Liisa Valtavaara; Elina Linnove, Laura Jaakkola, Ulla-Maija Kovanen, musiikissa Tuula Hakkarainen ja Arja Honkasalo.
Messu su 8.2. klo 10, Anna-Liisa Valtavaara, Siistonen, Vuorenoja. Keskustelutilaisuus ja kirkkokahvit.
Virsi-ilta ke 11.2. klo 18.30, Mertanen.

Lapset ja perheet:
Vapaita päiväkerhopaikkoja 3–6-vuotiaille, tied. 050 323 5355.
Ekavauvaryhmä ma klo 13–15. Ilm. Jaanalle 050 301 8233
Kierrätysaskarteluilta ma 2.2. klo 17.30.
Aikuisten käsityökerho ti klo 18.
Perhekahvila ke klo 9.30-11.
Perhejumppis lapsille ja aikuisille to klo 10. Ilm. 050 301 8233.

Kouluikäiset:
Maanantaisin:
Sählyä:
Klo 17–18, 3–4-luokan pojat.
Klo 18–19, 5–6-luokan pojat.
Klo 19–20, 7–8-luokan pojat.
Toimintakerho ma klo 17.30–19, 1.–4.-luokkalaiset tytöt.
Tiistaisin:
Sählyä: Klo 17–18, 1–2-luokan pojat.
Liikuntakerho klo 18–19, 2–4-luokan tytöt.

Nuoret:
Poikien sähly yli 18 v. ma klo 20.
Nuorten sähly yli 15v. ti klo 19–21.
Isos-, jatkoisos- ja avustajakoulutukset to klo 17.30–18.30.
Nuortenilta to klo 18.30–20.30.

Ryhmätoimintaa:
Veteraanikuntoilijoiden voimistelu ma8.30–9.30.
Pietarin Killan miesten ilta ti 3.2. klo 18, *läinen päivä taivaassa*, Mertanen.
Torstaitapaaminen to 5.2. klo 14, Vuorenoja.
Työntekijöiden lentopalloa to klo 14.30-16.30.
MMV-kuoro to klo 17.30. Tied. 050 521 5410.
Naisten jumppa to klo 18–19.
Diakoniapäivystys: ti–ke klo 9–10.30, muuna aikana elina.vepsalainen@evl.fi. 050 549 7005

HALSSILAN SRK-KESKUS

Messu su 1.2. klo 12, Väätäinen, Vuorenoja, Halonen. Yhteisvastuukeräyksen avaus, infoa sekä keräyslippaita ja listoja saatavilla.
Viittomakielinen messu su 1.2. klo 14.
Raamattu-opetuksen ja musiikin ilta ke 4.2. klo 18.30. Heiskanen, Vuorenoja.
Miesten päivä la 7.2. klo 13-17. *Jumalan siunaus kansakunnan yllä*, Olli Seppänen, Musiikissa Seppo Marttinen, Eija Kärkkäinen ja Pekka Vuori.
Messu su 8.2., Kauppinen, Vuorenoja.

Lapset ja perheet:
Vapaita päiväkerhopaikkoja 3–6-vuotiaille, tied. 050 407 9126.
Perhekerho ke klo 9.30–11.
Muskarit 1–4-vuotiaille torstaiaamupäivisin. Tied. 050 340 9893.
Hukkaperän pyhis, pyhäkoulu Hukkaperä 6 D kerhohuone to 5.2. ja 12.2. klo 18–19. Huom! Päivä vaihtunut torstaiksi!

Kouluikäiset:
Toimintakerho ma klo 18, 7–9-vuotiaille tytöille ja pojille.
Toimintakerho ti klo 18, 10–12-vuotiaille tytöille ja pojille.
Lapsikuoro ke klo 17–18. Noin 7–12-vuotiaille. Uudet laulajat tervetulleita! Tied. ilpo.vuorenoja@evl.fi, 050 380 0608.

Ryhmätoimintaa:
Torstaitapaaminen to klo 13 (paritt. viikot) 12.2. kanttori Ilpo Vuorenoja.
Raamattupiiri to klo 17 (parill. viikot).
Aamurukouspiiri ke klo 8–9.
Miesten Tupailta ke 18.2. klo 18, Osmo Väätäinen ja Juha Halonen
Iloset-kuoro ke klo 12.30. Tied. 050 521 5410.
Lapsikuoro ke klo 17-18. Tied. 050 380 0608.

Diakonia:
Päivystys: ma–ke klo 9–10.30, muulloin juha.halonen@ev.fi 050 549 7024.

KELTINMÄEN ALUESRK

KELTINMÄEN KIRKKO

Messu su 1.2. klo 10, Pitkänen, Vilkko, Lintunen, Nieminen, pyhäkoulu, Seurakuntakuoro, Lähde! -kuoro, kahvit. Luottamushenkilöiden tehtävään siunaaminen. Yhteisvastuukeräyksen aloitus, listoja on saatavana messun jälkeen.
Yhteisvastuun aloitus: kakkuja yhteisvastuun hyväksi su 1.2. klo 11.30.

> **Kakkumyyntiä Yhteisvastuulle Keltinmäessä**
> Keltinmäen kirkon Yhteisvastuun aloituksessa on myytävänä kakkuja sunnuntaina 1.2. klo 11.30 alkaen. Jos haluat leipoa kakun myyntiin, kakut vastaanotetaan klo 9–9.45. Tied. Laitinen 050 549 7026.

Aamurukous ti 3.2. klo 8–8.30.
Löytöretkiä Raamattuun ke 4.2. klo 18. Pitkänen.
Hiljainen aamurukous to 5.2. klo 8–8.30.
Messu su 8.2. klo 10, teologianopiskelija Marja-Liisa Latvatalo, Salminen, Nieminen, pyhäkoulu, kirkkokahvit.
Aamurukous ti 10.2. klo 8–8.30.
Lähetystyö nyt! – Lähetysjärjestöt esittäytyvät ke 11.2. klo 18. Jurva, Tervonen. Kylväjän työtä esittelee Raija Hämynen.
Hiljainen aamurukous to 12.2. klo 8–8.30.
Aikuisrippikoulu to 29.1., 5.2, 12.2. ja 26.2. klo 17-18.30. Tied. jorma.vilkko@evl.fi 050 549 7052.
Mahdollisuus keskusteluun ja henkilökohtaiseen esirukoukseen jumalanpalveluksen jälkeen.

Lapset ja perheet:
Päiväkerhot tied. 050 408 8852, 050 412 1514.
Perheolkkari ke klo 9–11.
Kirkkohetki perheolkkarissa ke klo 9.15. (18.2., 25.3., 22.4.)
Lapsi- ja perhetyön tied. 050 340 0639.
Muskarit tied. 050 340 9898.
Taaperoryhmä ma klo 14.30–16, tied. 050 408 8852.

Kouluikäiset:
Tied. 050 549 7002.
Kokkikerhot ma 17–18.30 ja ti 17.30–19.
Kirkkis Avoimet ovet alakoululaisten olkkari ma ja ke klo 13–16.

Nuoret:
Tied. 050 549 7010, 050 549 7030.
Perusisoiskoulutus ke klo 17.
Jatkoisoiskoulutus ti klo 17.

Ryhmätoiminta:
Lähetyspiiri ma klo 13.
Maahanmuuttajat ti klo 10–12. Alkaa 3.2.
Olohuone ke klo 13–15. Tarjoilua, vapaaeht. maksu. Tied. 050 549 7032. 4.2. *Lohdutusta surun keskelle,* Leena Impiö. 11.2. *Paastoon laskeutuminen*, teologianopiskelija Marja-Liisa Latvatalo.

Musiikki:
Näkkäri kuoro kouluikäisille ke klo 15.30. Tied. 050 549 7049.
Seurakuntakuoro to 18–19.30. Tied. 050 521 5414.

Diakonian päivystys:
Keltinmäen kirkko, Keltinmäentie 10, to klo12–14. Kortepohjan seurakuntakeskus, Isännäntie 4, ti klo 9–11. Muuten ajanvaraukset suoraan diakoniatyöntekijältä. Kallio 050 549 7032, Laitinen 050 549 7026, Leppäpuisto 050 549 7008.

> **Kolmen kirkon kierros Tampereelle**
> Keltinmäen retkipäivänä 7.3. tutustutaan Tuomiokirkkoon sekä Pispalan ja Kalevan kirkkoihin taiteilija Annukka Laineen opastuksella. Hinta 45 € maksetaan käteisellä bussissa. Se sisältää lounaan, matkat ja opastuksen. Lähtö Keltinmäen kirkolta klo 9, paluu klo 17. Ilm. 26.2. mennessä www.jyvaskylanseurakunta.fi/ilmoittaudu. Mahtuu 20 retkeläistä ilmoittautumisjärjestyksessä. Tied. 050 549 7002.

KORTEPOHJAN SRK-KESKUS

Hiljentymisryhmä *Perjantain Puolipäivä* pe 30.1. klo 12.15–14.15. Oma *Raamattu* ja päiväkirja mukaan. Tied. Laurio 040 709 4062. Kevätkausi 20.2., 6.3., 20.3., 10.4., 24.4., 15.5.
Messu su 1.2. klo 16, Pitkänen, Lintunen, kahvit. Yhteisvastuukeräyksen aloitus, listoja on saatavana messun jälkeen.
Pappi paikalla to 5.2. klo 12.30–13.30.
Messu su 8.2. klo 16, teologianopiskelija Marja-Liisa Latvatalo, Salminen, Nieminen.
Miesten ilta to 12.2. klo 18.30 Huom päivä ja aika!, Vilkko, Jäntti. (Seuraavat illa ma 16.3. ja 20.4. klo 18.)
Mahdollisuus keskusteluun ja esirukoukseen jumalanpalveluksen jälkeen.

Lapset ja perheet:
Päiväkerhot tied. 050 372 5573, 050 380 0426.
Perheolkkari ma klo 9–11.
Kirkkohetki perheolkkarissa ma klo 9.30. (16.2., 23.3., 20.4., 11.54.)
Lapsi- ja perhetyön tied. 050 340 0639.
Muskarit tied. 050 571 5155.

Kouluikäiset:
Tied. 050 549 7002.
Kokkikerho ti 17–18.30.
Alakoululaisten olkkari to klo 13–16.

Nuoret:
Tied. 050 549 7010, 050 549 7030.
Perusisoiskoulutus to klo 17.
Avoimet ovet pe klo 18.

Ryhmätoiminta:
Lähetyksen käsityöpiiri ke klo 10–12. (paritt. viikot).
Tiistaitapaaminen ti klo 13–14.30 (paritt. viikot). 10.2. *Kaikella on määrähetkensä, aikansa joka asialla taivaan alla.*
Torstaikahvila klo 12–13.30. Tarjoilu maksutonta.
Kaikille sopiva Lauluryhmä ti 3.2. ja 10.2. klo 15–16.30. Tule laulamaan yhdessä hengellisiä lauluja ja veisuja. Tied. 050 549 7026 Laitinen.

Musiikki:
Lähde! -kuoro nuorille aikuisille to klo 18-19.30. Tied. 050 549 7049.

Diakonian päivystys:
Kortepohjan srk-keskus, Isännäntie 4, ti klo 9–11. Keltinmäen kirkko, Keltinmäent. 10, to klo12–14. Muuten ajanvaraukset suoraan diakoniatyöntekijältä. Kallio 050 549 7032, Laitinen 050 549 7026, Leppäpuisto 050 549 7008.

KYPÄRÄMÄKI- KÖHNIÖ-RUOKE-KUOHU-VESANKA

Hartaus to 12.2. klo 12.30, Päivätoimintakeskus Salokatu 20. Tied. Laitinen 050 549 7026.

Lapset ja perheet:
Kypärämäen toimitilat Työväenyhdistyksen tiloissa os. Erämiehenkatu 6. Päiväkerhotied. 050 372 5573, 050 380 0426.

Perheolkkari to klo 9–11.
Kirkkohetki perheolkkarissa to klo 9.15. (19.2., 26.3., 16.4., 7.5.)
Lapsi- ja perhetyön tied. 050 340 0639.

Kouluikäiset:
Tied. 050 549 7002.

Nuoret:
Tied. 050 549 7010, 050 549 7030.

Ryhmätoiminta:
Saihokadun olohuone (Saihokatu 4) ti 3.2. klo 11–12, runoja, 10.2. muistetaan ystäviä.
Olohuoneen lounas klo 12–13, 4 €, alle kouluikäiset lapset 1 €. Tied. ainoleena.laitinen@evl.fi, 050 549 7026.

Diakonian päivystys:
Kortepohjan seurakuntakeskus, Isännäntie 4, ti klo 9–11. Keltinmäen kirkko, Keltinmäentie 10, to klo12–14. Muuten ajanvaraukset suoraan diakoniatyöntekijältä. Kallio 050 549 7032, Laitinen 050 549 7026, Leppäpuisto 050 549 7008.

KESKUSTAN ALUESRK

KAUPUNGINKIRKKO

Avoinna ke-pe klo 11–14.
Messu su 1.2. klo 10, Seppo Wuolio, Tuija Pirtala, Piia Laasonen. Alueneuvoston jäsenten tehtävään siunaaminen, **YV-keräyksen aloitus**. Kirkkokahvit Vanhassa Pappilassa.

> **Yhteisvastuutapahtuma aloittaa kevään keräyksen**
> Messu ja Yhteisvastuukeräyksen aloitus Kaupunginkirkossa 1.2. klo 10. Kirkkokahvit Pappilassa, Vapaudenkatu 26. Yhteisvastuuinfoa ja listojen jakoa. Yhteisvastuukeräys kerää varoja Haitin maanjäristyksen uhreille ja Suurella Sydämellä -vapaaehtoissivuston kehittämiseen.

Virsi- ja lauluhetki ke 4.2. klo 12.
Nuorten messu ke 4.2. klo 19.15.
Viikkomessu to 5.2. klo 13.
Messu su 8.2. klo 10, Ritva Tuominen, Heidi Watia, Risto Valtasaari.
Virsi-ja lauluhetki ke 11.2. klo 12.
Nuorten messu ke 11.2. klo 19.15.
Viikkomessu to 12.2. klo 13.

VANHA PAPPILA, Vapaudenkatu 26
Raamattupiiri kaikenikäisille ti klo 10.
Kylän kammari to klo 14 parill. viikot.
Hanna-piiri klo 18 ma 2.2. Yhteyshenkilöt Riitta Puukari 050-4933459 ja Anna-Maija Kuulasmaa.
Fransiskus-ilta ke 11.2. klo 17. Tied. 050 375 4504 laatinen.liisa@gmail.com.
Leskien klubi to 12.2. klo 10–12. Tied. Johanna Niiles-Hautanen 050-522 2380.
Lähetysilta 12.2. klo 17.30 *Etu-Aasian työ*, Ilvesmäki, Valtasaari, Pelkonen.

Lapsille ja perheille:
Pappilan perhepyhäkoulu su klo 16 1.2., 15.2.
Lapsi- ja perhetyön tied. johanna.kontinen@evl.fi 050 340 9895.
Pyhäkoulutyön tied. laura.ylisto@evl.fi 050 564 3072.
Muskarit: Tied. terhi.hassinen@evl.fi 050 340 9893 tai tiina.jarvinen@evl.fi 050 571 5155.

Kouluikäiset:
Ilmoittaudu kerhoihin netissä 15.2. mennessä.
Nämä kerhot Yliopistonkatu 26B:ssä:
Leivotaan yhdessä! 1.–3.-lk. pienten herkkujen leivontaa ti 24.2. klo 9–12.
Taidekerho Sormet (1.–4.-lk) ti klo 16.30–17.30.
Puuhakerho Hupia&herkkuja (1.–3.lk.) joka toinen pe klo14.30–16.
Musakerho (2.–4.-lk) to klo 16–17 (www.jyvaskylanseurakunta.fi)
Säkkituoli (4.–6. lk) to klo 13–16 (ei ilmoittautumista).
Kevätleiri 1.–6. lk. 27.–29.3. Vesalan verkko, ilm. netissä helmi-maaliskuussa. Tarkempia tietoja nettisivuilta ja kirsi-marja.piippanen@evl.fi 050 595 3945.

Nuoret:
Tapahtuu Nuorten tilalla Yliopistonk. 26B
Nuorten Raamis ma klo 17–18.
Nuorten ilta ma klo 18.15–20.
Perusisoskoulutus ke klo 17.
Jatkoisoskoulutus ke klo 17, parill. viikot. Tied. teresa.muhonen@evl.fi 050 549 7016, tai juha.koivurova@evl.fi 050 549 7004 ja nuoriso- ja rippikoulutyön vastuupappi ritva.tuominen@evl.fi 050 400 0013.

Varttuneelle väelle:
Varttuneiden ja eläkeläisten piiri Puistotori 4, ke klo 13.
Kylän kammari (Ent. Mallan kammari) Vanhassa Pappilassa (Vapaudenk. 26) to klo 14 parilliset viikot.
Eläkeläisten piiri, Viitakoti, ke klo 14, paritt. viikot.

Diakonia:
Päivystykset ma, ke ja to klo 9–11 Cygnaeuksenkatu 8. Lea Pietiläinen 050 549 7027, Kirsti Kataikko 050 340 0665, Auni Pelkonen 050 549 7001 tai Elina Lintulahti 050 549 7006.
Avoin aamukahvila ja käsityöpiiri (diakonia ja lähetys) Keljon palvelutalon B-talon 4. krs ti klo 10–12.

Lähetystyö
Lähetysilta 12.2. klo 17.30 Vanhassa Pappilassa.

> **Heleniukset tuovat terveisiä Etu-Aasiasta**
> Heleniuksen lähettiperhe kertoo työstään lähetysillassa 12.2. klo 17.30 Vanhassa Pappilassa. Mukana Ilvesmäki, Valtasaari, Pelkonen. Kahvitarjoilu.

Kuorot:
Hyvät Jyvät ti klo 19, Pappilan rippikoulusali. Johtaa Valtasaari050 521 5411.
Stemmina to klo 18, Lahjaharjun kappeli. Johtaa Björninen 0400 746 372.

LOHIKOSKI

Lahjaharjun kappeli, Ukonniementie 2: Ei messua 1.2.
Messu su 8.2. klo 12, Ilvesmäki, Valtasaari.

Lapsille ja perheille:
Pyhäkoulu Lahjaharjun kappelissa su 15.2. klo 12.

> **Päiväkerhoissa on vielä vapaita paikkoja**
> Kysy vapaita kerhopaikkoja Keskustan alueseurakunnan lastenohjaajilta: Lohikoski/Kati Koskinen 0505953498 ja Keskusta/Laura Ylistö 0505643072.

Lapsi- ja perhetyön tied. johanna.kontinen@evl.fi 050 340 9895.
Pyhäkoulutyön tied. laura.ylisto@evl.fi 050 564 3072.
Muskarit: Tied. tiina.jarvinen@evl.fi 050 571 5155.

Kouluikäiset:
Kokkikerho Hymysuu (1.–6.lk) to klo 17–18.30 Lahjaharjun kappeli. Ilmoittaudu netissä 5.2. mennessä.
Säkkituoli (4.–6.lk) to klo 13–16. Yliopistonkatu 26B.
Tied. nettisivuilta ja kirsi-marja.piippanen@evl.fi 050 595 3945.

Nuoret:
Tapahtuu Nuorten tilalla Yliopistonk. 26B
Nuorten Raamis ma klo 17–18.
Nuorten ilta ma klo 18.15–20.
Perusisoskoulutus ke klo 17.
Jatkoisoskoulutus ke klo 17, parill. viikot. Tied. teresa.muhonen@evl.fi 050 549 7016, tai juha.koivurova@evl.fi 050 549 7004 ja nuoriso- ja rippikoulutyön vastuupappi ritva.tuominen@evl.fi 050 400 0013.

Diakonia:
Päivystys ma, ke ja to klo 9–11 Cygnaeuksenk. 8. Ks. Keskustan diakonia. Tied. Auni Pelkonen p. 050 549 7001.
Olohuone ti klo 9-11 Lahjaharjun Kappelilla.
Leivontatalkoot ti 10.2. klo 12 Lohikosken kirkolla.

Ryhmätoimintaa
Lahjaharjun kappelissa:
Avoin solu parillisten viikkojen ti klo 16.30–18. alk. 20.1. , ei vko 14.Tied. Hely Järvinen 050 359 5611.
Miesten raamattupiiri joka viikko ti klo 18-20. Tied. viitanpe@gmail.com, 050 312 5288. Alk. 13.1., ei viikoilla 9 ja 15.

KORPILAHDEN ALUESRK

Korpilahden alueseurakunnan palvelupiste on avoinna ti ja to klo 9–12 tai ajanvarauksella 050 5579 012. Muina aikoina hautausasiat 040 1623 982, virkatodistukset ja toimitusten sopiminen 050 3632 300, muissa asioissa yhteys suoraan työntekijöiden numeroihin.

Jumalanpalvelukset:
Messu su 1.2., srk-talo klo 10. Koivisto, Laiho. Yhteisvastuualoitusinfo. Kahvit.
Messu su 8.2., srk-talo klo 10. Luottamushenkilöiden tehtäviin siunaaminen. Haapakangas, Tenkanen. Afganistan-tapahtuma. Kirkkokahvit.

Tapahtumia:
Rukouspiiri tiistai-iltaisin, srk-talo klo 18. Aluksi iltatee.
Moksin kinkerit to 29.1. klo 13, Perälä, Perälänmutka 100b.
Raakel-ilta su 1.2., yhteiskristillinen raamattu- ja rukousilta naisille, Korpikeidas klo 16.
Särkijoen kinkerit to 5.2. klo 13, Hakala, Särkijoentie 154.
Pohjoisten kylien kinkerit su 8.2. klo 14, Ylä-Muuratjärven kylätalo, Petäjävedentie 2178.
Samassa veneessä -ilta ke 11.2. klo 18, Korpikeidas.
Kirkkokuoro paritt. viikon to srk-talolla klo 18.

Diakonia:
Väentupa ti, Korpikeidas klo 11–13.30.
NOJA-ryhmä (työikäisten naisten keskusteluryhmä) ti 3.2. klo 18 srk-talolla.
Näkö-ja kuulovammaisten kerho to 5.2. klo 11.30 seurakuntatalolla. Ruokailu. Kyytiä keskustan alueelta tarvitsevat ota yhteys Kirsi Lepoaho 3.2. mennessä 050-5579003.

Nuoret:
Hengari joka ma klo 15–17.
Nuortenillat parillisen viikon to klo 15.30–17.30.
Kaikki toiminta srk-talolla, jollei toisin mainita. Seuraa ajankohtaista infoa: www.jyvaskylanseurakunta.fi/alueseurakunnat/korpilahti/nuoret/ http://www.facebook.com/KorpilahdenAlueseurakunnanNuorisotyo.

Kouluikäiset:
Ajankohtaista infoa: http://www.jyvaskylanseurakunta.fi/alueseurakunnat/korpilahti/kouluikaiset.

Lapsille ja perheille:
Tiedustelut 050 557 9006, 050 557 9013.
Päiväkerhot ma ja ti srk-talo, pe Korpihovi.
Perhekerho Ylä-Muuratjärven kylätalolla ke klo 9–11.
Perhekerho srk-talolla to klo 9.30–11.30.
Taaperoryhmä srk-talolla ma 9.2. klo 9.30–11.30.
Vauvaryhmä srk-talolla ma 2.2. klo 13.30–15.30.
Iltaperhekerho srk-talolla ke 4.2. klo 18.

KUOKKALAN ALUESRK

Perhemessu su 1.2. klo 11, Konsti, saarna teol.harj. Teemu Sarkkinen, Väisänen, Siitari, Kide-käsikellot. Lounas 4/2 e.
Kitarakonsertti su 1.2. klo 18, Patrik Kleemola. Ohj. 10/5 e.
Hiljaisuuden ilta ke 4.2. klo 18, arkiretriitti ja iltahartaus.
Aamurukous to 5.2. klo 8.15.
Juhlamessu su 8.2. klo 11, Kuokkalan kirkko 5 vuotta. Mustonen, saarna kansliapäällikkö Jukka Keskitalo, Bucht, Väisänen, Lampinen, Luomala, Clarabella-käsikellot, Kantaattikuoro, Jubilate Deo, Kuokkalan Nollakakkoset, Toivon siivet -orkesteri, pyhäkoulu. Kahvit, valokuvaesitys kirkon rakentamisajalta. Yhteisvastuu-infoa ja materiaalia saatavilla 8.2. juhlamessun jälkeen.
Yhteisvastuulipas- ja/tai listakerääjiä tarvitaan. Tied. diakoniatoimistolta 2.2. alkaen, 050 5497 034 tai 050 5497 007.
Taidenäyttelyn avaus Kuokkalan kirkko viisi vuotta 8.2. messun yhteydessä. Järj. yhteistyössä Taiteilijaseuran Taidelainaamon kanssa. Avoinna 5.3. asti tilaisuuksien yhteydessä ja kirkon ollessa auki.
Konsertti su 8.2. klo 18, Kimmel-kvartetti, urut Liisa Partanen. Ohj. 10 e flyygelirahaston hyväksi.
Hiljaisuuden ilta ke 11.2. klo 18, arkiretriitti ja iltahartaus.
HUOM! Valokuvauskilpailua *Minun kirkkoni Kuokkalassa* on jatkettu pääsiäisen tienoille asti. Jo lähetetyt kuvat osallistuvat edelleen kilpailuun. Seuraa ilmoittelua tarkemmista päivistä.

Lapset ja perheet:
Perhekerho ma klo 9.30-11.30.
Isovanhemman kaa -iltapäivä ti klo 14–16.
Café Kide avoin olohuone ke klo 9–11.
Iskän kaa -ilta ke klo 18–20 (parit. viikot).
Vauvaperhepesä pe (30.1. alk.) klo 9.30–11.
Lapsiparkki 2–6-vuotiaille pe (6.2. alk.) klo 9–11.30 Polttolinja 29. Ilmoittautumiset saman viikon ke mennessä 050 380 0247. Omat eväät mukaan!
Päiväkerhot tied. 050 443 3572.
Lapsi- ja perhetyön tied. 050 340 9887.
Muskarit: tied. 050 340 9898.

Kouluikäiset:
Kerhot netissä www.jyvaskylanseurakunta.fi/Kuokkala/Kouluikäiset. Tied. 050 436 8619.

Nuoret:
Isoskoulutus ke klo 17.30.
Nuortenillat ke klo 19 Polttis 37. Tied. 050 340 9892 tai 050 549 7014. Ks. jyvaskylanseurakunta.fi/Alueseurakunnat/Kuokkala/Nuoret.

> **Kuokkalan nuorten lasketteluretki Rukalle**
> Lähde laskettelemaan 29.4–3.5. Vietämme kolme laskettelu/hiihtopäivää Rukalla. Illat ja yöt olemme Käylän rajaseutukeskuksella, jossa on mahdollisuus saunoa. Hinta120 € sis. matkat, majoituksen, aamupalat, retkievväät, päivällisen, iltapalan ja saunat. Ilmoittautuminen 29.3. mennessä www.jyväskylänseurakunta.fi/ilmoittaudu. Lisätiedot: marjo.nieminen@evl.fi 0505497014, ulla-maija.gronholm@evl.fi 050 3409 892.

Ryhmät:
Raamattupiiri ma klo 19 kirkon alakerta.
Kuokkamiehet ti klo 18 (parilliset viikot) kirkon alakerrassa.
Lähetyksen olohuone ke klo 13 (parilliset viikot) kirkon alakerrassa.
Elämässä eteenpäin -ryhmä ke klo 13 (parittomat viikot) kirkon alakerrassa.
Rukouspiiri ke klo 18.30 Polttolinja 29.
Eläkeläisten torstaitapaaminen to klo 13 (paritt.viikot) kirkon yläkerrassa.

Musiikkitoimintaa:
Lattarimessun harjoitus kirkolla ma 9.2. klo 18, Kehittyvät laulajat ja JPO:n soittajat. Kaikki saavat tulla laulamaan!
Musiikkiryhmät: ks. jyvaskylanseurakunta.fi/ Alueseurakunnat/ Kuokkala/ Musiikki.

Diakoniatyöntekijät:
Ajanvaraus ti klo 10–11 050 549 7007 tai 050 549 7034 tai sähköpostilla marjo.ronkainen@evl.fi tai paivi.heikkila@evl.fi. Ruokapankkisetelipäivystys ti klo 9–10 ruokapankkisetelin uusimista varten.

PALOKAN ALUESRK

Kirkon remontti aiheuttaa muutoksia tilojen käyttöön. Kirkon alakerta on poissa käytöstä kevätkauden ajan. Väistötilat Jokelan pappilassa (Rovastintie 8 C, punainen tiilirakennus kirkon takana) tai kirkon 1. kerroksessa.
Lapsi-ja perhetyön, kouluikäisten sekä nuorisotyön toiminnat siirtyvät Jokelan pappilaan.
Diakonian ryhmät kokoontuvat opintosalissa tai kahviossa.
Kirkon alapihan pysäköintipaikat ovat poissa käytössä. Pysäköintitilaa löytyy yläpihalta ja kirkon lähialueilta.

Messu su 1.2. klo 10, Hautalahti, Pääkkönen, Tahkola. Luottamushenkilöiden tehtävään siunaaminen. YV-keräyksen avaus. Pyhäkoulu opintosalissa.
Tilkkutäkkimessu su 8.2. klo 10, Kari, Sulkala, Ruhanen.
Rukouspiiri ke klo 18 kirkon parvella. Tied. Heikki.Ilola@jkl.fi
Kohtaamispaikka su 8.2 klo 17 kirkossa, Sulkala, Kilkki.

Musiikki:
Lauluryhmä Tuikku ke klo 17.30 opintosalissa.
Laulu- ja leikkikerho to 12.2. klo 16–17.20 opintosalissa.
Huom. Molempiin ryhmiin otetaan mukaan uusia laulajia! Laulu- ja leikkikerhosta ja Tuikusta tiedustelut Tuovi Ruhanen 040 5609 931.
Palokan kirkkokuoro Jokelan pappilassa to klo 17.30.
Kamarikuoro Valo to klo 19.30 Taulumäen kirkossa.
Kirkkokuoron ja Kamarikuoro Valon tiedustelut Pertti Tahkola 040 6842050.

Diakonia ja lähetys:
Lähimmäisen kahvitupa to klo 12 opintosalissa, ohjelmahetki klo 13.
Bibliakahvit ke 4.2. klo 13 kahviossa.
Lähetyspysäkki ti 10.2. klo 10 opintosalissa.
Lyydiat-kutojapiiri lomailee kutomisesta alakerran remontin ajan. Lyydiat tervetuloa Lähetyspysäkille!
Diakonian päivystys kirkolla yläkerran diakoniatoimistossa ti klo 12–14 ja ke klo 9–11. Muina aikoina sopimuksen mukaan. Elina Romar 040 5609910 ja Päivi Itkonen 040 7090142.

Lapsi-ja perhetyö:
HUOMIO! Kirkon remontista johtuen kerhot ja pysäkit alkavat viikolla 5 kukin oman aikataulunsa mukaan Jokelan pappilassa (punainen tiilirakennus kirkon takana), pysäköinti mielellään kirkon pihaan!
Katja Jansan ollessa virkavapaalla hänen sijaisenaan toimii Salla Tiihonen.
Päiväkerhoryhmät 3–6-vuotiaille pappilassa, Kirrissä, Mannilassa ja Ritoharjussa. Kysele vapaita paikkoja lastenohjaajilta tai Marja-Tertulta.
Avoimet perhepysäkit, ei tarvitse ilmoittautua: Pappilassa (Rovastintie 8 C) to klo 9–11, Kirrissä (Kirrinpelto 1) to klo 9–11 ja Mannilassa (Mankolantie 3) ke 9.30–11.30.
Vauvapysäkki pappilassa ma klo 13 -15 ensimmäisen vauvansa saaneille perheille.
Taaperopysäkki pappilassa (lapset n. alle 2 vuotta) ti klo 9.30–11.30.
Muskari ke Jokelan pappilassa (Rovastintie 8 C). Tied. Terhi Hassinen 050 340 9893
Pyhäkoulu kirkolla opintosalissa su klo 10.
Lapsi- ja perhetyön tiedustelut Marja-Terttu Kivelä 040 5609908. Löydät meidät myös Facebookista (Palokan alueseurakunnan lapsi- ja perhetyö).

Kouluikäiset:
Kokkikerhot Jokelan pappilassa.
Tyttökerho kirkon yläkerran opintosalissa. Muutamaan kerhoon mahtuu vielä kevätkaudeksi! Tarkemmat infot kaikesta toiminnasta sekä ilmoittautumisista alueseurakunnan nettisivuilta: http://www.jyvaskylanseurakunta.fi/alueseurakunnat/palokka/kouluikaiset Lisätietoja Hanna-Maire Leppänen 040 773 9851.

Nuoret:
Rippikouluralli kirkolla 7.2. klo 10 tämän vuoden rippikoululaisille.
Nuiskukoulutus vuorovaikutustaidoista kiinnostuneille ti klo 17 Jokelan pappilassa.
Isoskoulutukset ke klo 17–18.30 Jokelan pappilassa
Peli-/nuortenillat ke klo 18.30–20.30 Jokelan pappilassa
Nuorten aikuisten sähly pe klo 19.30–21 Jokelan koulun liikuntasalissa.
Koulupäivystys Mankolan koululla ti klo 11.45–12.15
Nuorten minileiri, Yö Jokelassa, 22.–23.2. Ilm. Paulalle 16.2. mennessä. Ei osallistumismaksua.
Lisätietoja nuoriso-, isos- ja rippikoulutyöstä Paula Niemitalo 040 5609909, Ilkka Göös 040 5275382 ja Niina Kari 040 8310565. Bongaa myös Facebookista yhteisö Palokan alueseurakunnan nuorisotyö.

SÄYNÄTSALON ALUESRK

SÄYNÄTSALON KIRKKO

Messu su 1.2. klo 10, Saarno (lit.), Kiviranta (saarna), Asikainen. Kirkkokahveilla infoa vuoden 2015 Yhteisvastuukeräyksestä.
Kynttilänpäivän messu su 8.2. klo 10, Kärkkäinen, Tiusanen. Vihkiryijyn käyttöönottamisen juhlamessu ja kahvit.

Säynätsalon vihkiryijy on valmis
Talkoilla valmistetun ryijyn käyttöönottamisen juhlamessu ja 8.2. klo 10 kirkossa ja juhlakahvit seurakuntakodilla.

Lapset ja perheet:
Päiväkerhot ti seurakuntakoti.
Perhekerho to klo 9.30–11.30.
Tied. 050 917 2802.
Pyhäkoulu seurakuntakoti to 5.2. klo 17.30, tied. 050 340 0639

Nuoret:
Tied. 044 757 5067.
Nuorten raamis to klo 17–18.30 srk-koti/nuorisotila.
Nuortenilta to klo 18.30–21.30 srk-koti/nuorisotila.

Ryhmätoiminta:
Olohuone ke 4.2. ja 11.2. klo 13 srk-koti.
Raamattupiiri Johanneksen pojat su klo 18, srk-koti/kokoustila, paritt.vkot.
Naisten solu ti klo 18, srk-koti/olohuone, paritt. vkot.

Musiikki:
Kuorotied. 050 549 7035.
Neulaset ke klo 18–19.30 Säynätsalon srk-koti.
Muskarit tied. NMKY/opettaja Elena Kortelahti 045 187 0005.
Kanteleryhmä tied. Ulla Honkonen 0400 669 146.

Diakoniatyöntekijä:
Päivystys ti ja to klo 9–11 srk-koti, Saarnatie, 050 598 0951, paula.kiviranta@evl.fi.

NEULASKOTI

Perjantairukous 30.1. klo 19.
Messu su 1.2. klo 16, Saarno (lit.), Fuchs (saarna), Asikainen. Yhteisvastuu alkaa!
Kynttilänpäivän perhemessu su 8.2. klo 16, Kärkkäinen, Tiusanen.

Lapset ja perheet:
Päiväkerhot ma ja ke.
Perheryhmät:
ensivauvaryhmä ke klo 9.30–11.30,
taaperoryhmä ti klo 9.30–11.30,
perhekerho pe klo 9.30–11.30,
tied. 050 917 2802.
Iskän kaa -ilta ti 10.2. klo 18.
Pyhäkoulu su 15.2. klo 11,
tied. 050 340 0639.
Muskarit tied. 050 571 5155.

Kouluikäiset:
Näkkäri eput ja toput ti klo 12.30–15.30.
Nuoret:
Iltakahvila pe 30.1. klo 17–22 Neulaskodilla.
Isoskoulutus su 15.2. klo 13–17 Neulaskodilla.
Tiedustelut 050 407 0060.

Ryhmätoiminta:
Lähetyspiiri ma klo 13–14, parilliset viikot.
Olohuone ti klo 13–15.

Diakonia:
Päivystys to 5.2. ja 12.2. klo 9–11. Ajanvaraus 050 549 7015, elina.fuchs@evl.fi.
Diakonian ruokailu to klo 11–12
Sururyhmä läheisensä menettäneille. alkaa maaliskuussa. diakonissa-sairaanhoitaja Elina Fuchs ja aluekappalainen Osmo Väätäinen. Tied: Tied. 050 549 7015.

TIKKAKOSKEN ALUESRK

Messu su 1.2. klo 10, Vallipuro, von Gross, Piilonen, Candela, luottamushenkilöiden sunnuaminen, kirkkokahvit, YV-keräyksen avaus.
Kinkerit ke 4.2. klo 18.30 Heinälöillä Pajakuja 19 Puuppolassa.
Kynttilänpäivän perhekirkko su 8.2. klo 11, von Gross, Lappalainen,Tahkola. Yhteisvastuutapahtuma.

Kynttilänpäivän perhekirkossa Yhteisvastuuta
Tikkakosken kirkossa on perhekirkko sunnuntaina 8.2. klo 11. Perhekirkon jälkeen on iloinen Yhteisvastuutapahtuma ja -kahvila.

Rauhanyhdistyksen sunnuntaiseurat su 8.2. klo 16 kirkolla.
MieliMaasta-vertaisryhmä ti 10.2. klo 18 pappilassa masentuneille ja heidän omaisilleen.
Miesten saunailta Sarpatissa ke 11.2. klo 18.
Kinkerit to 12.2. klo 18.30 Kuikan kylätalolla.
Naisten ilta pe 13.2. klo 18 pappilassa.
Sanan ja rukouksen ilta su 15.2. klo 18.30 kirkolla, *Paastoa kohti,* Risto Närhi, Vallipuro.Iltatee.

Musiikki:
Candela-kuoro kirkolla to klo 18–20 (22.1 alkaen)
Lapsikuorotoimintaa käynnistellään tammikuun lopulla.
Lisätiedot: sirpa.piilonen@evl.fi, 040 560 9913.

Diakonia ja lähetys:
Diakonian ja lähetyksen työtupa ti klo 12 seurakuntasalissa. Käsitöitä ja leivontaa lähetyksen hyväksi, kahvi klo 14.
Miestenpiiri ti klo 13 pappilassa, kahvit työtuvalla seurakuntasalissa klo 14.
Lukupiiri pappilassa ke 11.2. klo 13.
Päiväpiiri pappilassa ke 4.2. klo 13.
Torstain aamuhartaus ja aamukahvi toklo 10 kirkolla, 5.2. n. klo 10.30 jaossa liikkeiden lahjoittamia ruokatavaroita.
Yhteisvastuukeräyksen aloitus ja listojen jako su 1.2. messun jälkeen n. klo 11.30.
Yhteisvastuutapahtuma ja -kahvila kynttilänpäivän 8.2. perhekirkon jälkeen n. klo 12.
Yhteydenotot/ajanvaraus: diak. marja-liisa.jaakonaho@evl.fi 040 5609 916.

Lapsi- ja perhetyö:
Päivä- ja perhekerhot alkavat viikolla 4.
Perheiden kirkkohetket ti klo 10 kerran kuukaudessa. Seuraava ti 3.2.
Perhekerhot /Turinatuvat ovat aikuisten ja lasten yhteinen kohtaamispaikka. Kerhoon ovat tervetulleita äidit, isät, isovanhemmat sekä hoitajat lapsineen. Turinatupiin ei tarvitse ilmoittautua etukäteen.
Turinatuvat kokoontuvat kirkolla ti ja to klo 9.30–11.30 ja Puuppolan kerholassa, Takalantie 2 ti klo 9.30–11.30.
Uusi vauva- ja taaperokerho (0–2-vuotiaat) aloittaa Puuppolan kerhotilassa to klo 9–11 Ryhmä alkaa viikolla 5.
Pyhäkoulu Puuppolassa (Takalantie 2) ke 4.2. klo 18.
Päiväkerhojen vapaita paikkoja voi tiedustella lastenohjaajilta.
Lisätiedot: eija.simpanen@evl.fi 040 5609914.
Muskarit kirkolla keskiviikkoisin. Tied. 050 571 5155/ Tiina Järvinen.

Kouluikäiset:
Vapaita kerhopaikkoja voi tiedustella Outilta 040 560 9915

Hengari 5.–6.-luokkalaisille ke klo 14–16 kirkon nuorisotilassa.
Lisätiedot: outi.pirttimaki@evl.fi, p. 040 5609915.

Nuoret:
Nuorten ilta ti klo 18–21.
Isoskoulutus ke klo 18–19.30.
Oloilta ke klo 19.30–21.30.
Lisätiedot: mikko.haapasaari@evl.fi 040 7605098.

VAAJAKOSKEN ALUESRK

Messu su 1.2. klo 10. Laitinen, Partanen, Liimatainen, Reingoldt. YV-keräys alkaa, messun jälkeen kirkkokahveilla YV-infoa ja keräyslistojen jakoa.
Raamattuluento *Vahvaa puhetta rakkaudesta* (1. Korinttilaiskirje) ti 3.2. klo 18.30 Vaajakosken kirkolla. Kari Valkonen, musiikki Saara Mörsky. Hannu Huttunen. Kahvitarjoilu klo 18 alkaen.
Taize-lauluja ke 4.2. klo 18 kirkossa. Liisa Laatinen, Tiina Asikainen.
YV-keräystempaus ma 9.2. Kokoonnumme kirkolle klo 17.30, jonka jälkeen lähdetään yhdessä keräämään. Iltapala.
Messu su 8.2. klo 10. Kauppinen, Partanen.
Seurakuntamatka Israeliin 11.–18.10. Tied. ja ilm. aluekappalainen Hannu Huttunen 050 521 5405 ja diakonissa Marja-Leena Liimatainen 040 560 9926.

Diakonia:
Keskiviikkokerho ke 11.2. klo 13, Jyskän srk-koti.
Keskiviikkokerho ke 11.2. klo 13, Vaajakosken kirkko.
Päivystykset
Vaajakosken kirkko, ke ja pe klo 9–10. marja-leena.liimatainen@evl.fi 040 560 9926.
Jyskän srk-koti, ti klo 12–13.30 ja ke klo 9–10. tero.reingoldt@evl.fi 040 560 9927.
Pyydettäessä kotikäyntejä.

Ryhmätoimintaa:
Miestenpiiri to 5.2. klo 18.30.
Miesten raamattupiiri to 12.2. klo 12.

Seurakuntaillat:
Tölskän srk-ilta ke 11.2. klo 18.30 Kerttu ja Heimo Savelalla, Mutkatie 14.

Päiväpiiri:
Leppälahden päiväpiiri pe 30.1. klo 12.

Lapset ja perheet:
Perhepysäkit (ei ilmoittautumista) Jyskän seurakuntakoti ti klo 9–11 ja Vaajakosken kirkko ti klo 9-11.
Iltaperhekerho kirkolla ti klo 17.30–19.
Ryhmä ensimmäisen vauvan saaneille: **Pallerot** kirkolla ti klo 13–14.30.
Pampulat Kaunisharjun kerholassa ma klo 13.30–15.
Päiväkerhot: kysy vapaita paikkoja ohjaajilta.
Muskareissa tilaa. Tied. 050 3409893.
Pyhäkoulut Tölskässä, Mutkatie 14, su klo 14.
Uusperheiden vertaistukiryhmät Jyskän srk-kodilla ke 4.2. ja ke 11.2. klo 17.3–19.30.

Kouluikäiset:
Kerhot: Tied. vs. nuorisotyönohjaaja Assi Nieminen, 040 558 2542.

Nuoriso:
Tied. nuorisotyönohjaajat Jonna Göös 040 560 9925,Toni Launonen 044 7203 115 sekä Ilmo Vaajakoski facebookissa.

Lähetys:
Lähetyspiiri ti 3.2. klo 13 kirkolla.

Musiikki:
Musiikkiryhmät Vaajakosken kirkolla:
Senioreiden lauluryhmä ke klo 12–13.
Kirkkokuoro to klo 18–20.
Tied. Liisa Partanen 050 350 1860.
Kanteleryhmä Tied. Ulla Honkonen 0400 669146.

Taizé-lauluja Vaajakosken kirkossa
Hiljaiseen mietiskelyyn johdattavien Taizé-laulujen ilta on Vaajakosken kirkossa keskiviikkona 4.2. klo 18. Illassa ovat mukana Liisa Laatinen ja Tiina Asikainen.

Yhteiset

Aseman Pysäkki:
Hannikaisenkatu 27–29. jukka.rantanen@evl.fi 050 360 3484,
Avoin toiminta arkisin klo 11–15.
Askartelua ma 2.2. klo 13 (kk:n 1. ma)
Laulutunti ti 3.2. klo 14 (parill. vkoilla),
Hebrean kielen alkeiskurssia ti klo 16–17.30.
Rukouspiiri ke klo 12 (joka vko).
Papintunti to klo 14 (joka vko).
Lenkkiryhmä pe klo 12.
Tieto-Visa pe klo 13.30 (joka vko).
Yksinäisten illat aina kuukauden 3. lauantai klo 18 (seur. 21.2.)

Diakonian vanhustyön kehittämishanke:
Diakonissa Eevi-Riitta Kukkonen, p. 050 300 3590, eevi-riitta.kukkonen@evl.fi
Ihmisenä ihmiselle – vapaaehtoistyöllä merkitystä elämään Vanhassa pappilassa Vapaudenkatu 26 ke 11.2. klo 14–17. Tarjoilun vuoksi ilmoittautuminen 2.2 mennessä: eevi-riitta.kukkonen@evl.fi 050 300 3590, tai Katja Pynnönen, 044 785 0196.
Vapaaehtoisten koulutus ma 2.3., pe 6.3. ja ma 9.3. Vanhassa pappilassa.
Seniorikammari joka toinen ma klo 14–15.30 parill. viikot Vanhassa pappilassa, Vapaudenkatu 26.
Osallisuuden kahvihuone joka toinen ti klo 14–15.30 parill. viikot Vanhassa pappilassa.
Osallisuuden puuhapaja joka toinen ti klo 14-18 paritt. viikot Vanhassa pappilassa.
Osallisuuden lukupiiri kerran kuukaudessa ti klo 14–16 (seuraavat kerrat 10.2. ja 10.3.) Vanhassa pappilassa.
Osallisuuden olohuone joka toinen pe klo 13–14.30 parill. viikot Viitakodin takkatilassa.

Huoltamo:
Huoltamo-messu su 15.2. klo 16 Huhtasuon kirkossa.

Kansainvälinen työ:
Missiotiimi nuorille aikuisille, *Lähetystyö – minunko tehtävänä?* Missiotiimissä voit etsiä omaa paikkaasi lähettäjänä tai lähtijänä. Evästä matkalle Raamatusta ja rukouksesta. Kokoontumiset joka toinen tiistai klo 18 Cygnaeuksenk. 8 kerhohuoneella 10.2. / 3.3. / 17.3./ 31.3. / 14.4. / 28.4. / 12.5. / 26.5. Mukana vs. lähetyskasvatussihteeri Säde Pirttimäki sade.pirttimaki@evl.fi 040 560 9904.

KohtaamisPaikka
Opetusiltapäivä su 1.2. klo 12–17 *Pyhä Henki.* Tied. tiina.kilkki@kohtaamispaikka.net.
KohtaamisPaikka su 8.2. klo 17 Palokan kirkko. Mika ja Tiina Kilkki. Lastenohjelmat. Yhteiskyyti klo 16.30 Keskusseurakuntatalon edestä.
Muut toimintatiedot mm Kohtaamis-Ryhmistä, raamatunlukuohjelmasta kts www.kohtaamispaikka.net

Maahanmuuttajatyö:
Cygnaeuksenkatu 8, Mirja Hytönen (Kutti), maahanmuutt. työn diakoni, 050 549 7033, mirja.hytonen@)evl.fi, Nonna Iagonen, maahanmuuttajatyön avustaja 041 705 2329, nonna.iagonen@evl.fi.
Naisten Suomi-kerho ti 10–11.30 (Polttolinja 37) ja ke 10-11.30 (Kauppak. 13).
Paluumuuttajien kerho Keltinmäen kirkolla (Keltinmäentie 10) ti klo 10–12.
Naisten Suomi-kerho Polttolinja 3, Kuokkala ti klo 10–11.30.
Kerhot Huhtasuon kirkolla (Nevak. 6):
Naisten jumppa ti klo 12–13.
Naisten Suomi-kerho ke klo 13–14.30.
Paluumuuttajien kerho to klo 10–12.
Lentopallokerho to klo 17–18.
Koripallokerho la klo 12–13.45.
Miesten lentopallo + sauna to klo 19–21.

Naisten saunailta:
Naisten saunailta ti 10.2. klo 17.30 alkaen Vesalan leirikeskuksessa.

Näkövammaiset, huonokuuloiset, omaishoitajat:
Diakoniatyöntekijä Tuija Emaus-Etindelle 050 549 7023. Päivystys ma ja ke klo 9–11, Cygnaeuksenkatu 8.
Näkövammaisten ja huonokuuloisten kerho ke 11.2. klo 13–14.15 Aseman Pysäkillä, kanttori Petri Tiusanen. Kahvit klo 12.30 alkaen.
Toimintatiedotetta voi kysyä työntekijältä.

Sana ja rukous:
Luentosarja 1. Korinttilaiskirjeestä Vaajakosken kirkolla. Kari Valkonen. Kahvi alkaen klo 18, luento klo 18.30. Musiikki Saara Mörsky. 3.2, 17.2., 3.3. ja 17.3.
Majataloillat vuorokuukausin klo 18 Vaajakosken ja Palokan kirkoissa. Musiikkia, rentoa yhdessäoloa, hyviä sanoja uskosta ja elämästä, esirukouspalvelu sekä lapsille omaa ohjelmaa. Tule ja tutustu!
Ke 25.2. Palokka Gospelband Sade, ti 24.3. Vaajakoski, ke 22.4. Palokka
Kairosmajan karismaviikko 27.7.–1.8. Kyselyt Kari Valkonen.

Viittomakieliset
Kuurojendiakonissa Päivi Lehtinen, p. 050 549 7012, paivi.lehtinen@evl.fi, Cygnaeuksenkatu 8. Vastaanotto ti 9–12, ke 9–11 (puh. ja web.kamera-aika klo 11–12) ja to 15.30–16.30.
Viittomakielinen raamattupiiri to 29.1. ja 12.2. klo 17.30, Cygnaeuksenkatu 8.
Viittomakielinen messu su 1.2. klo 15 Halssilan srk-keskuksessa, Kärpänkuja 5.

Puukko ja pari suhdetta

Radio Jyväskylässä perjantaisin kello 8 jälkeen taajuudella 106,4 Mhz. Studiossa parisuhdeasioista keskustelevat perheneuvoja Pekka Puukko ja toimittaja Pertti Perämäki.

RADIO JYVÄSKYLÄ

Seurakuntamatka Israeliin

Matka-ajankohta on11.10.–18.10. Tiberias 4 yötä, hotelli Leonardo Club, puolihoito. Jerusalem 3 yötä, hotelli Leonardo Jerusalem, puolihoito. Hinta 1399 euroa. Hintaan sisältyvät lennot, majoitus kahden hengen huoneessa, puolihoito, lentokenttäkuljetukset, hotellihenkilökunnan ja bussinkuljettajan palvelurahat. Tutustumme raamatunhistorian keskeisiin paikkoihin Toiviomatkojen oppaan Ariel Sellan opastuksella. Matkan tekninen järjestäjä Toiviomatkat. Alustavat ilmoittautumiset: Aluekappalainen Hannu Huttunen, 0505215405, diakonissa Marja-Leena Liimatainen, 0405609926.

Kristilliset järjestöt

Jyväskylän NNKY
Puistotori 4, toiminnanohjaaja Tanja Nieminen, 040 740 4472, jklnnky@elisanet.fi, www.ywca.fi/l paikallisyhdistykset/Jyväskylä, www.facebook.com/jklnnky, www.facebook.com/tuunauskerho
Avoin kohtaamispaikka aamiaisineen ti 3.2. klo 9–11, *Frida Kahlo*, Mirja Knuuttila.
Kirjapiiri II ti 3.2. klo 18, Kjell Westö: *Kangastus 38.*
Laku-ryhmä laulaa ja kuuntelee musiikkia pe 6.2. klo 13.
Kirjapiiri I ma 9.2. klo 13, *Jhumpa Lahiri: Tulvaniitty.*
Avoin kohtaamispaikka aamiaisineen ti 10.2. klo 9–11, *Punaisen ristin ystävävälitys,* Anne Pälve.
Latinanpiiri ti 10.2. klo 18.
Lauluryhmä Jännät ke 11.2. klo 18.
Kamalat äidit -vertaisryhmä murrosikäisten lasten äideille alkaa 21.1. Jos tilaa, ryhmään pääsee vielä mukaan toisella kerralla 4.2. Ilm. toiminnanohjaajalle. Lisätietoja www.kamalataidit.fi.
Muskariryhmiin mahtuu vielä mukaan:
Vauvat 5–9 kk klo 9.15–9.45.
Vauvat 9–15 kk klo 10–10.30.
Perhemuskari (1 tai useampi alle 5 v. lapsi samasta perheestä) klo 10.45–11.30.
Lukukausi 50 euroa. Ilm. toiminnanohjaajalle.

Jyväskylän Kristilliset eläkeläiset
Tilaisuus Sepänkeskuksessa, Kyllikinkatu 1 ma 2.2. klo 14. Kahvi klo 13.30. Puhe: Raimo Manninen Gideoneista. Lähteellä-kuoro. Arpajaiset.

Jyväskylän Rauhanyhdistys
www.jklry.net, 044 505 0653
Nuorten perjantai pe 30.1. klo 19, ry.
Nuortenilta *Uskovaisten elämäntavat* la 31.1. klo 18, ry.
Alueseurat ja kahvitus su 1.2. klo 13, Palokan kirkko;
Alueseurat su 1.2. klo 15 Vaajakosken kirkko.
Seurat su 1.2. klo 16 ry.
Seurat ke 4.2. klo 19, ry.
Talvimyyjäiset la 7.2, ry; klo 16 Lauluhetki; klo 16.15 Ruokailu; klo 17 Myynti; klo 19 Seurat.
Seurat su 8.2. klo 16, ry.
Seurat ke 11.2. klo 19, ry.

Kansan Raamattuseura
Sanan Kulma, Seminaarinkatu 19
Viisikielisen toivelauluilta ma 16.2. klo 18 Sanan Kulmalla. Tule laulamaan toivelaulujasi!

Keski-Suomen ev.lut. Kansanlähetys
Lähetyskoti, Kauppak. 13, p. (014) 620 801, ksuomi@sekl.fi, http://keski-suomi.sekl.fi. Toimisto auki ti ja to klo 10–14.
JYVÄSKYLÄ/LÄHETYSKOTI:
Aamurukouspiiri pe klo 8–9.
Tyttöjen Donkki-ilta 3.–8.-luokkalaisille pe 30.1. klo 18–20.30.
Pointti-nuortenilta la klo 18–21.
Sanan Keidas su 1.2. klo 18. *Ansaitsematon armo,* Juho Hintikka, Raija Timonen, Ritva Huhta-aho.
Raamattupiiri ma 9.2. klo 18–20.
Naisten raamattupiiri ti 10.2. klo 13.
Rukouspiiri maahanmuuttajien puolesta ti klo 12.30.
Torstaikahvila to klo 11.30–14. Sanaa, kahvia ja juttuseuraa.
Kolme Kohtaamista -ilta nuorille aikuisille ja opiskelijoille to klo 18.30 (12.2. Aiheena *Usko ja ajattelu - yhdessä vai erikseen.* Sauli Puukari).
JYVÄSKYLÄ:
Isä-poika -sähly la 31.1. klo 10–12 Huhtasuon kirkolla, liikuntasalissa, Nevak. 6.
Perhepyhäkoulu Pikkuleipä ja Donkkis-kerho su 1.2. klo 11 Päiväkoti Aarresaaressa Toritie 22, Kuokkala. Vanhemmilla raamattuhetki. Tied. Erola 050 3724828.
Vaajakosken miestenpiiri to 5.2. klo 18.30, Kirkkotie 11.
3:16 -ilta 4.–8.-luokkalaisille pe 6.2. klo 18–20.30 Myrskylyhdyn päiväkodissa, Antinmutka 18, Kinkomaa. Tied. Lemetyinen 050 309 7212.
Leipäsunnuntai su 8.2. klo 16 Halssilan seurakuntakeskuksessa, Kärpänkuja 5. *Apostolien kokouksesta toiseen lähetysmatkaan*, Arto Hukari. Lapsille oma opetus. Tied. Eerola 050 372 4828.
Vaajakosken naistenpiiri ma 9.2. klo 18–20, Lintulenkintie 3

Lähetysyhdistys Kylväjä
Viron piiri to 5.2. klo 17 NNKY:n tilat, Puistotoiri 4, Veikko Pasanen.
Lähetyspiiri ma 9.2. klo 13 Neulaskoti, R. Hämynen. *Lähtijän ja lähettäjän kysymykset.*
Lähetystyö nyt! ke 11.2. klo 18 Keltinmäen kirkko. Lähetysjärjestöt esittäytyvät, Raija Hämynen esittelee Lähetysyhdistys Kylväjän työtä.

SLEY
Lutherin kirkko, Kansakoulukatu 5
Messu su kello 12: 1.2. Tom Säilä, 8.2. Petri Harju.
Evankelisten opiskelijoiden ilta ke klo 18.30: ke 4.2. Viikkomessu Petri Harju, ke 11.2. *Tiitukselle,* Juho Varpukoski
Nuortenilta Jyvis to 12.2. klo 18.
Hamona-kuoro 2.2. klo 18.30.

Suomen Raamattuopisto
Raamattuopetuksen ja musiikin ilta ke 4.2. klo 18.30 Halssilan srk-keskuksessa. *Ketä Jumala siunaa?* Pekka Heiskanen. Musiikki Ilpo Vuorenoja. Iltatee.
Toivon torstai 19.2. klo 18.30 Neuladilla. *Minä tulen takaisin,* Aino Viitanen. Musiikissa tuluslaisia. Iltatee.

Keskusteluapua nimettömänä ja luottamuksellisesti.
Päivystys numerosta 01019 0071
su–to klo 18–01 ja pe–la klo 18–03.

Henki & elämä

5. vsk. ISSN 1798-1255
Kustantaja Jyväskylän seurakunta
Julkaisija Jyväskylän seurakunta
Painosmäärä 60 000 kpl
Jakelu Itella Oyj
Jakeluhuomautukset
Postin asiakaspalvelu, puh. 0200 71 000, www.posti.fi/palaute
Päätoimittaja Marjo Rönnkvist 040 535 1064
Toimitus
Kaarina Heiskanen 050 380 0612
Heikki Impiö 050 303 3180
Petri Kananen 050 360 3459
Sirpa Koivisto 040 703 0350
Marja Leena Luukkonen 040 545 8740

Sähköposti
jklsrk.tiedotus@evl.fi
etunimi.sukunimi@evl.fi
Faksi 014 636 785
Osoite Tellervonkatu 5, PL 103, 40101 JYVÄSKYLÄ
Ilmoitusmyynti: Terhi Takkinen 040 535 0047
jklsrk.ilmoitukset@evl.fi
Ilmoitushinnat 1,60 e/pmm

Seurakunnan neuvonta 014 636 611

Seuraava lehti ilmestyy 12.2.2015
Materiaali 3.2.2015 mennessä

Ole kuulolla!
Seurakunnan radio-ohjelmat
Radio Keski-Suomesta 99,3 MHz
tiistaisin ja torstaisin noin klo 13.40

Henki & elämä

Facebookissa nähdään!

Henki & elämä

haloo?

Jyväskylän seurakunnan yhteystietoja

Postiosoite: PL 103 40101 Jyväskylä
Vahtimestarit 050 523 4131

Kattavat yhteystiedot verkkosivuilla:
www.jyvaskylanseurakunta.fi
Sähköposti: etunimi.sukunimi@evl.fi
ellei toisin mainita

KIRKKOHERRANVIRASTO
Tellervonkatu 5
Kirkkoherranvirasto 050 363 2300
Hautauspalvelut 040 162 3982
Neuvonta 014 636 611
Päivystävä pappi 040 535 2328
Kirkkoherra Viitala Arto 0400 540 490

Aseman Pysäkki
Rantanen Jukka, diakoni 050 360 3484

Diakonia ja yhteiskunnallinen työ
Lekander Heini, työalasihteeri
050 521 5416
Vanhustyön kehittämishanke
eevi-riitta.kukkonen@evl.fi,
050 300 3590

Hallintopalvelu
Lajunen Anu, hallintojohtaja
050 340 9888

Hautaus- ja puistopalvelu
Pekuri Antti, hautaustoimen päällikkö
0500 426 420
Kivi Olavi, ylipuutarhuri 050 365 0960
Saarinen Virpi, toimistosihteeri
040 535 2167

Kiinteistöpalvelu
Toivakka Veikko, kiinteistöpäällikkö
0400 635 001
Hiljansuo Kata, toimistosihteeri
050 382 4424

Lapsi- ja perhetyö
Korhonen Tiina, vs. työalasihteeri
050 549 7013

Leirikeskusten varaukset
040 535 1657
Kirjavainen Pekka, leirikeskusten isäntä
050 521 5407

Lähetys ja kansainvälinen vastuu
Harri Vähäjylkkä, seurakuntapastori
0400 748 671
Klemettinen Ulla, työalasihteeri
050 3409 889
Hytönen Mirja "Kutti",
maahanmuuttajatyö
050 549 7033

Nuorisotyö
Maasola Jussi, työalasihteeri vs
050 521 5401
Mäki-Latvala Anu, nuorisomuusikko vs
050 549 7048
Grönholm Petri, erityisnuorisotyönohjaaja
040 509 8060
Toivola Pasi, erityisnuorisotyönohjaaja
040 7785178
Järvenpää Hannes, vammaisnuorisotyö
050 549 7029
Bom Pasi, partio/Lehtisaari
050 5497 011

Opiskelijatyö
Nieminen Kimmo, yliopiston oppilaitospappi 050 594 8167
Tikkanen Johanna, ammattiopiston ja ammattikorkeakoulun oppilaitospappi
050 521 5418

Perheasiainneuvottelukeskus (PAK)
Vapaudenkatu 38 B, 2. krs
Aikavaraukset (014) 334 7800
Salo Sirpa, johtaja 040 182 5770

Rippikoulutyö
Liukkonen Johanna, seurakuntapastori
040 560 9934

Sairaalapastorit
Lepoaho Heikki, johtava sairaalapastori
040 737 7963

Taloushallintopalvelu
Laitinen Markku, talouspäällikkö
040 545 8750

Taulumäen kirkko
Lohikoskentie 2, 0400 308 120
Palola Tuomas, seurakuntapastori
050 549 7022
Hassinen Jukka, kanttori 050 523 4136

Viestintä
Rönnkvist Marjo, viestintäpäällikkö
040 535 1064

Yhteinen seurakuntapalvelu:
Helin Jukka, johtaja 050 518 5445

ALUESEURAKUNNAT:
HUHTASUO
Huhtasuon kirkko, Nevakatu 6,
050 549 7041
Aluekappalainen, Tervonen Mauri
050 549 7031
Alueisihteeri, Koho Ulla 050 340 0684
Diakonia, Vepsäläinen Elina
050 549 7005
Lapsityönohjaaja, Kettunen Anne
050 340 0638
Halssilan seurakuntakeskus, Kärpänkuja 5,
050 549 7040
Kappalainen, Väätäinen Osmo
050 521 5403
Diakonia, Halonen Juha 050 549 7024

KELTINMÄKI
Keltinmäen kirkko, Keltinmäentie 10,
050 549 7037
Aluekappalainen, Pitkänen Eivor
050 590 0265
Alueisihteeri, Lehto Aira 050 340 9899
Diakonia
Leppäpuisto Suvi 050 549 7008
Kallio Heidi vs. 050 549 7032
Laitinen Ainoleena 050 549 7026
Lapsityönohjaaja, Yli-Suvanto Kirsti
050 340 0639
Kortepohjan seurakuntakeskus,
Isännäntie 4, 050 549 7038

KESKUSTA
Kaupunginkirkko 050 549 7043
Aluekappalainen, Wuolio Seppo
050 521 5415
Alueisihteeri, Tuomi Kaisa
040 535 0492
Diakonia
Pietiläinen Lea 050 549 7027
Lintulahti Elina 050 340 0665
Lapsityönohjaaja Kontinen Johanna
050 340 9895
Lohikosken seurakuntakeskus,
Katajatie 1, 050 549 7039
Kappalainen, Pirtala Tuija 050 521 5408
Diakonia, Pelkonen Auni 050 549 7001

KORPILAHTI
Korpilahden kirkko ja seurakuntatalo
Kirkonmäentie 1–3, 050 557 9008
Palvelupiste 050 557 9012
Hautausasiat, 040 162 3982
Aluekappalainen vs, Koivisto Antti
050 557 9001
Diakonia, Lepoaho Kirsi
050 557 9003
Lapsityönohjaaja
Yli-Suvanto Kirsti 050 340 0639
Alueisihteeri Kaunisto Virpi
050 557 9012

KUOKKALA
Kuokkalan kirkko, Syöttäjänkatu 4,
050 549 7045
Aluekappalainen, Mustonen Pekka
050 523 4141
Alueisihteeri Saarikko Satu 050 408 8816
Diakonia
Heikkilä Päivi 050 549 7034
Ronkainen Marjo vs. 050 549 7007
Lapsityönohjaaja, Siitari Tanja
050 340 9887

PALOKKA
Palokan kirkko, Rovastintie 8,
040 560 9911
Aluekappalainen, Hautalahti Seppo vs.
040 560 9906
Alueisihteeri, Laakso Tuija 050 302 8300
Diakonia
Romar Elina 040 560 9910
Itkonen Päivi 040 709 0142
Lapsityönohjaaja, Kivelä Marja-Terttu
040 560 9908

SÄYNÄTSALO
Säynätsalon kirkko, Saarnatie 1
050 340 9896
Säynätsalon pappila, Pappilantie 6
Aluekappalainen vs, Päivi Kärkkäinen
0500 545 611
Alueisihteeri,
Lehto Aira 050 340 9899
Diakonia, Kiviranta Paula 050 598 0951
Lapsityönohjaaja Yli-Suvanto Kirsti
050 340 0639
Neulaskoti: Pihkatie 4, Keljonkangas
050 549 7046
Seurakuntapastori vs, Saarno Riikka
050 400 0014
Diakonia, Fuchs Elina 050 549 7015

TIKKAKOSKI
Tikkakosken kirkko, Kirkkokatu 18
040 560 9917
Aluekappalainen, Vallipuro Risto
040 545 8720
Alueisihteeri, Laakso Tuija 050 302 8300
Diakonia, Jaakonaho Marja-Liisa
040 560 9916
Lapsityönohjaaja, Simpanen Eija
040 560 9914

VAAJAKOSKI
Vaajakosken kirkko , Kirkkotie 11,
040 560 9928
Aluekappalainen, Huttunen Hannu
050 521 5405
hannu.s.huttunen@evl.fi
Alueisihteeri, Syrjälä Leena 050 551 0440
Diakonia, Liimatainen Marja-Leena
040 560 9926
Lapsityönohjaaja vs, Tarja Palander
040 574 1706
Jyskän seurakuntakoti,
Asmalammentie 4, 040 560 9928
Kappalainen, Kauppinen Arto
040 560 9920
Diakonia Reingoldt Tero 040 560 9927

Afganistan antoi ja otti

Afganistan kutsui Seija Järvenpäätä ja Kaija Martinia auttamaan. Paikalliset arvostivat heidän työtään, mutta silti tapahtui se pahin – naiset surmattiin ostosmatkalla taksiin.

KAARINA HEISKANEN teksti
AUNE-INKERI BJÖRKSTRÖM kuva

Kun Korpilahden alueseurakunnan nimikkolähetti **Seija Järvenpää** lähti **Kaija Martinin** kanssa viime kesänä takaisin Afganistaniin, takana olivat Kansanlähetyspäivät Jyväskylässä. Lähetyskentille lähtevät siunattiin työhönsä.

Heratissa odotti mielenterveystyön ja terveydenhuollon kehittäminen sekä kyläprojektit, joilla kylissä kohennettiin muun muassa naisten mahdollisuuksia työskennellä ammatinharjoittajina.

Matka jäi naisten viimeiseksi: heinäkuussa paikallinen mies ampui heidät ostosmatkalla taksiin. Tapahtuma nousi otsikoihin Suomessa ja järkytti omaisten lisäksi heitä, jotka olivat tunteneet uhrit. Yksi heistä on Jyväskylässä asuva kemisti **Kaija Pasanen**, joka työskenteli 33 vuotta Afganistanissa. Hän työskenteli muun muassa terveysministeriön lääkelaboratoriossa ja veti paikallisten silmänhoitoprojektien lääkehuoltoa. Välillä hän jakoi ruokaohjelman avustusjauhoja ja kantoi rahabasaarista setelisäkkejä työnantajajärjestönsä taloudenhoitajana.

– Tapasin Seija Järvenpään Heratissa. Seija oli oma-aloitteinen ja sopeutuvainen, ja hän osasi ratkaista eteen tulevia tilanteita. Hän arvosti keinoja, joilla paikalliset selviytyivät niukoissa sotaoloissa.

Järvenpään hallinnoima kyläprojekti toimi ruohonjuuritasolla, ja kyläläiset saivat esittää, mitkä olivat kiireisimpiä tarpeita. Suurin ongelma on vesi ja sen varastointi. Myös perusterveydenhoitoa ja lukutaidon opetusta tarvitaan. Miesten lukutaitoprosentti on 53 ja naisten 20. Eliniän odote on 49 vuotta.

– Yhdessä kylässä oli pyydetty opastusta kyläkätilöille, sillä kolmen kuukauden aikana oli synnytyksiin kuollut toistakymmentä naista. Tällaiset hankkeet ovat parhaita: kyläläiset saavat kertoa, mihin tarvitsevat apua. Kun he näkevät hankkeen hyödyt, he muuttavat käytäntöjään, Pasanen sanoo.

Pasasen Afganistanin vuosiin mahtuu monta vallanpitäjää. Hän aloitti maassa vuonna 1978. Tuolloin vallasta syöstiin presidentti. Kohta tulivat neuvostotankit, sitten uskonnolliset heimopäälliköt eli muhajedinit ja lopulta talebanit.

> Tärkeintä on olla ihmisten rinnalla ja läsnä.

– Toimimme hiljaisesti, autoimme ihmisiä lähipiirissä ja saimme palkkaa, jolla tuli juuri ja juuri toimeen. Ihmiset arvostivat työtämme. Isoihin asioihin ei voi vaikuttaa, tärkeintä on olla ihmisten rinnalla. Eikä pidä aukoa päätään.

Pasanen kritisoi toimijoita, jotka tulevat tekemään suuria muutoksia ilman käsitystä paikallisista-oloista. Pasasen mukaan länsimaisten ihmisten kuva Afganistanista on osittain väärä. Ihmiset ovat ystävällisiä, yhteisöllisyys ja perhearvot ovat tärkeitä, ja suku ja heimo ovat tuki ja turva, sillä yhteiskunta ei takaa mitään.

– Afganistanilaiset ovat samanlaisia kuin mekin – he tarvitsevat ruokaa, vettä, energiaa. He ovat eläneet siinä yhteiskunnassa tuhat vuotta, eikä ulkopuolinen voi mennä sitä muuttamaan.

Kun Pasanen kuuli suomalaisnaisten surmasta, hän ajatteli, että taas lisää kuolleita työkavereita. Hän esittelee valokuvia Afganistanissa kuolleiden kollegoiden haudoista. Niitä on viisitoista.

– Juttelin äsken puhelimessa yhden kentällä olleen kanssa. Kutsuimme itseämme ohiammutuiksi.

Viime kesänä surmatut naiset työskentelivät hankkeissa, jotka auttoivat kaikkia, köyhiä ja rikkaita. Jopa talebanit saivat apua.

– Suurin osa kansasta kunnioittaa avustustyöntekijöitä, kertoo Suomen ev.lut. Kansanlähetyksen lähetysjohtaja **Mika Tuovinen.**

Kansanlähetys on tehnyt työtä Afganistanissa noin 40 vuotta eikä halua lopettaa ihmisten auttamista. Varsinkin mielenterveystyö on sotien repimässä maassa tärkeää. Nyt maassa ei ole järjestön työntekijöitä, mutta suomalaiset voivat tukea paikallisia yhteistyökumppaneita Skypen avulla.

– Moni on sanonut, että voisi lähteä, mutta se on pitkä prosessi, Tuovinen toteaa.

Seija Järvenpää (vaaleahuivinen nainen) työskenteli Afganistanissa muun muassa mielenterveyshankkeiden parissa ja ohjasi projektia, joka koulutti kyläkätilöitä.

Viesti vuorilta – kokemuksia Afganistanista. Su 8.2. messun jälkeen Korpilahden seurakuntatalolla vietetään hetki Afganistanin työn äärellä ja muistellaan Seija Järvenpään tekemää työtä. Tilaisuudessa kuullaan myös, miten työ jatkuu tulevaisuudessa. Tilaisuudessa puhuu FT, kemisti Kaija Pasanen, joka työskenteli Afganistanissa Seijan Järvenpään työtoverina. Mukana Säde Pirttimäki, Marjut Haapakangas ja Tuula Liukko.

Elämästä

Oman alan löytäminen ei ole aina helppoa

SIRPA KOIVISTO teksti
MARIZA LAAKKO kuva

Olen **Mariza Laakko**, 20 vuotta. Opiskelen painoviestintää Jyväskylän ammattiopistossa. Valmistun keväällä painotuotantoassistentiksi. Hain alalle kokeilumielessä, sillä en tiennyt painoviestinnästä mitään ennen opiskelujen alkua. Peruskoulun jälkeen ei ollut selkeää ajatusta siitä, mitä haluaisin opiskella. Niinpä päädyin ensin opiskelemaan kokiksi, mutta aika pian selvisi, että valinta oli väärä. Sisuni ei kuitenkaan antanut periksi, joten suoritin tutkinnon kaikesta huolimatta loppuun asti.

Aika moni on ammatinvalinnan suhteen hukassa heti peruskoulun jälkeen. Oppilaitosten avoimien ovien päivässä näkee vain pintaraapaisun eri tutkinnoista ja helposti kuva on erilainen kuin todellisuudessa. Painoviestintä on kuitenkin tuntunut hyvältä valinnalta. Joka aamu on ollut mukava lähteä kouluun. Siihen on vaikuttanut myös se, että vuosikurssillani on eri-ikäisiä opiskelijoita, joilla asenne on kohdallaan.

Valmistumisen jälkeen haluaisin löytää töitä omalta alalta, vaikka työllisyystilanne näyttääkin huonolta. Olen avoin kaikille tutkinnon tarjoamille mahdollisuuksille. Toivon että saisin vakituisen työpaikan, mieluiten Keski-Suomesta. Olen kotoisin Kouvolasta, mutta muutimme perheen kanssa Tikkakoskelle jo ennen peruskoulua. Viihdyn Jyväskylässä, joka on sopivasti keskellä kaikkea.

Halusin muuttaa pois kotoa heti täytettyäni 18 vuotta. Asun vuokralla Heinälammella yhdessä kämppikseni kanssa. Omassa kämpässä on puolensa, vaikka raha on tiukassa. Kaikki on niin kallista, ettei missään ole mitään järkeä. Opintotuki riittää tuskin vuokraan muista menoista puhumattakaan. Bussilla liikkuminenkin on tässä kaupungissa törkeän kallista. Käyn harvoin ulkona, sillä taloudellisesti se ei ole mahdollista. Harrastan valokuvausta ja ruuanlaittoa. Puuhastelen paljon myös eläinten kanssa. Minulla on puolitoistavuotias Sakke-kissa.

Tulevaisuuden suhteen minulla ei ole suuria odotuksia. Olen enemmänkin sellainen jalat maassa -tyyppi. Kesällä olisi tarkoitus muuttaa yhteen poikaystäväni kanssa, kunhan löydämme sopivan rivitaloasunnon. Tässä vaiheessa ainut haaveeni on omakotitalo.

Mariza Laakko

Painoviestinnästä Mariza Laakko ei tiennyt mitään ennen opiskelujen alkua. Valinta on kuitenkin tuntunut oikealta. Toiveena on löytää töitä omalta alalta.